# ESPAÑA y la PAZ

PUBLICACION QUINCENAL | AÑO II.— MEXICO, D. F. | Número 22 | México, D. F., 15 de octubre de 1952.

## ANTE EL CONGRESO DE LOS PUEBLOS POR LA PAZ

### A todos los españoles amantes de la paz

**Por el Dr. José GIRAL**

Presidente del Consejo Español de la Paz

EL 5 de diciembre se reunirá en Viena el Congreso de los Pueblos por la Paz. Convergerán hacia él los anhelos de cientos de millones de seres que, en el mundo entero, angustiados por la tensión internacional, quieren que el entendimiento pacífico prevalezca sobre la política de la violencia.

El Congreso de los Pueblos por la Paz no será solamente la tribuna del movimiento organizado de la paz que se agrupa bajo la bandera del Consejo Mundial presidido por el gran sabio Julio-Curie.. Partiparán también en él aquellos hombres, fuerzas y organizaciones que, manteniendo puntos de vista diferentes sobre la actual situación del mundo, abrigan sin embargo el sentimiento común de que es necesario impedir la guerra; evitar que sobre el mundo se desaten la barbarie y la destrucción.

Me dirijo cordialmente a todos los españoles amantes de la paz, sean cuales fueren sus ideas, credo religioso o condición social,. Apelo a su conciencia y a sus sentimientos para pedirles que, en la forma que estimen más oportuna y con la expresión de los puntos de vista más en consonancia cn su modo de pensar, hagan constar su adhesión al Congreso de los Pueblos por la Paz.

La conciencia de que España va viéndose arrastrada al peligro de una guerra pavorosa cunde entre los españoles a medida que la realidad del peligro mismo se evidencia. Nadie desea, estoy seguro de ello, que nuestra patria se vea envuelta en el conflicto que amenaza al mundo y a España misma. El pueblo español no quiere la guerra.

Todos podemos y debemos actuar unidos en favor de la paz. El Congreso de los Pueblos brinda a todos los españoles que desean la paz para su patria y para el mundo una oportunidad excepcional para expresar sus inquietudes y sus esperanzas.

La paz para el mundo es la paz para España. Es el camino de la vida y del futuro, del bienestar y la independencia nacional de nuestra patria.

El Congreso de los Pueblos por la Paz congregará y representará a cuantos desean que el espíritu de la negociación triunfe en el mundo sobre las soluciones de fuerza. Bajo esta aspiración común, debemos proporcionar entre todos los españoles el más amplio intercambio de ideas, para llegar a soluciones coincidentes. Ninguna diferencia debe entorpecer la discusión amistosa y cordial en torno a lo que nos une a todos, que es el anhelo de paz.

Los españoles partidarios de la paz, cuantos se agrupan en el movimiento que me honro en presidir tienen ante sí el alto deber de acercarse a todos los compatriotas para recabar su adhesión al Congreso de los Pueblos, solicitándo y recogiendo sus opiniones acerca de la paz. Todo español debe ver en el Congreso de los Pueblos por la Paz su propio Congreso, un paso importante hacia la salvación del mundo y que contribuirá, con ello, a la salvación de España y de la vida de sus hijos.

La consulta popular que está realizándose en el mundo entero a la vista del Congreso de los Pueblos por la Paz debe llegar también a todos nuestros compatriotas, dentro y fuera de España. El pueblo español quiere firmemente la paz y en el logro de ella cifra sus más altas esperanzas.

En nuestros esfuerzos por difundir entre los españoles el llamamiento al Congreso de los Pueblos por la Paz, debemos ser sensibles al poderoso sentimiento de paz que, bajo las más diversas formas, se manifiesta en la inmensa mayoría de nuestros compatriotas. Debemos saber llamar, con el espíritu más levantado, a todas las conciencias, a todos los corazones.

Conjugando todas las voluntades españolas en la acción por salvar al mundo y con él a España de la catástrofe de la guerra, que envolvería a todos, que todos padeceríamos, que amenazaría de muerte a nuestra patria: así es cómo los españoles amantes de la paz prestaremos nuestro concurso a la más humana y sagrada de las causas.

¡Españoles!

Por la paz para España, por la independencia nacional y los más altos intereses de nuestra patria, solicito la adhesión de todos al gran Congreso de los Pueblos por la Paz.

(Sigue en la Pág. 6)

## NUESTROS DEBERES Y TRABAJOS

### En vísperas de la gran Asamblea de Viena

**Por R. Ruiz REBOLLO**

Vicepresidente edl Consejo Español de la Paz

El Consejo Mundial de la Paz ha convocado y está preparando un gran Congreso de los Pueblos por la Paz que habrá de celebrarse en Viena en el mes de diciembre próximo.

Se pretende que este gran acontecimiento internacional tenga características distintas de las que tuvieron los dos congresos anteriores. En aquéllos se convocó a los elementos ya encuadrados en las organizaciones del gran Movimiento de la Paz. En el que se celebrará en Viena se invita, de acuerdo con el título de la convocatoria, a todos los pueblos; deseando los organizadores que asistan a él los hombres de todas las tendencias, los grupos o asociaciones de toda naturaleza que sean partidarios del desarme, de la seguridad e independencia de las naciones, de la libre elección de su modo de vida y del cese de la tensión internacional.

(Sigue en la Pág. 6)

Cartel del gran pintor y dibujante español José Renau para el Congreso de los Pueblos por la Paz.

## UNA GRAN TRIBUNA ESPAÑOLA

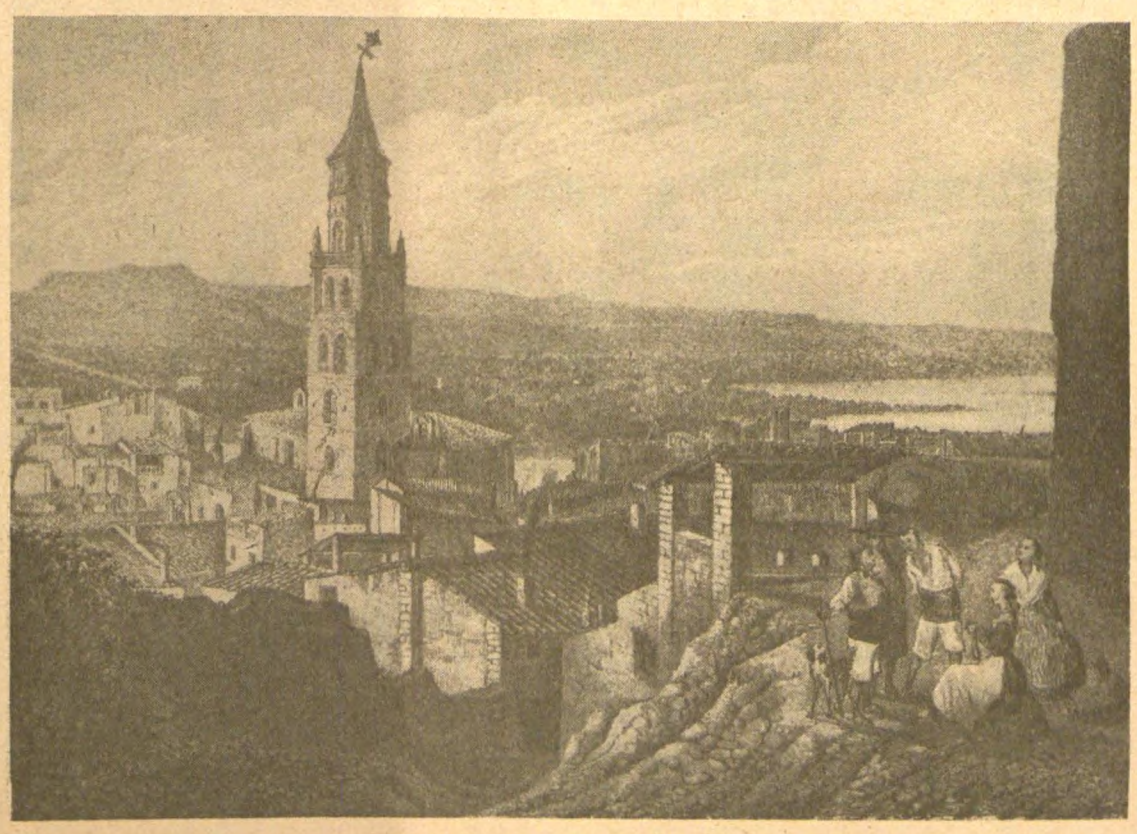

Una vista de Fraga, la histórica ciudad de la provincia de Huesca. Dibujo del natural y litografía de Parcerisa en 1844. (Veánse nuestras páginas centrales: "Voluntad y heroísmo de Aragón).

**Por Wenceslao ROCES**

Secretario del Consejo Español de la Paz

Quienes cifran todos sus designios, toda su política, en la entrega total de España a los grandes maquinadores de la guerra. no tienen ante sí, ni mucho menos, el camino expedito. Su determinación de llevar a cabo tales planes es bien patente. Pero tropiezan en su camino con grandes obstáculos. El más grande de todos, la voluntad del pueblo español, la oposición y la resistencia a que España sea inmolada a la guerra.

Este sentimiento palpita en el corazón de todos los españoles patriotas, que vale tanto como decir en la mayoría inmensa de los españoles. En muchos es conciencia diáfana y certera. En otros sentimiento difuso, impreciso, pero muy fuerte. Un sentimiento que no está informado por convicciones políticas ni posiciones ideológicas, que se extiende a los sectores más diversos y cala muy hondo. Ningún español amante de su patria y de su integridad quiere ver a España empujada a la guerra, vendida para la guerra. Ninguno deja ver con hostilidad, con recelo, con odio, los pasos que día tras día van dándose para arrastrar a nuestra patria, insensiblemente, a una guerra ajena y contraria a la voluntad de

(Sigue en la Pág. 6)

Vieja Política

## DE LA PAZ ARMADA A LA GUERRA FRIA

**Por Alvaro de ALBORNOZ**

Recordemos la Europa anterior a 1914, A fin de mantener lo que se llama "equilibrio de las Potencias", los Estados recurren al "sistema de alianzas". Estas alianzas no responden a afinidades de ninguna clase. Responden al temor, a un deseo encubierto de predominio, al espíritu de revancha. La República francesa se alía con la autocrática Rusia; por mucho que a los republicanos franceses les repugne una alianza con el Zar, no es menor la repugnancia de éste, que odia, desde el asesinato de su padre, todas las manifestaciones de la libertad en el mundo; pero Francia y Rusia tienen un enemigo común, Alemania, y el zar Alejandro II se decide a tender su mano a "los cochinos republicanos franceses". Los italianos odian a los austriacos; los Habsburgo son los enemigos tradicionales de la independencia italiana; pero Italia constituida en reino tiene aspiraciones internacionales en rivalidad con Francia y busca para realizarlas el apoyo de Alemania; de aquí su ingreso en la "Duplice" — la alianza de los imperios alemán y austro-húngaro — que con el nuevo socio se convierte en la "Triplice". También Inglaterra, perdida la confianza en el "espléndido aislamiento" después de la guerra de los boers, trata de defenderse — en realidad, de mantener su predominio—por medio de alianzas; los conservadores ingleses, siempre buenos germanófilos, se inclinan a Alemania, pero la negociación resulta infructuosa; entonces Londres se dirige a Roma, a Viena, a Tokio, con el que firma un tratado en 1902. A la postre se impone la inteligencia con Francia y se llega al acuerdo de 1904 — Egipto a cambio de Marruecos —. Tal es la famosa "entente cordial", que refuerza la alianza franco-rusa, ya casi en vísperas de la "gran guerra".

Estas allanzas, en que juega puramente el interés de los Estados sin tener en cuenta para nada las inclinaciones de los pueblos, lejos de contribuir al progreso de un espíritu común europeo, dividen, escinden a Europa más de lo que estaba en 1870. La unidad europea, los Estados Unidos de Europa, son desde los buenos tiempos de la "vieja democracia" temas de Congreso de conferencias en las sociedades cultas, de artículos en las revistas ilustradas. Los pacifistas celebran sus reuniones bajo los auspicios de los grandes románticos de la política internacional, oradores, poetas, hombres de ciencia, los que Napoleón llamaba despectivamente "los ideólogos" y que siguen todavía disfrutando de la mejor reputación en concepto de ilusos. La política europea está dirigida, más que por los Gobiernos, por los Estados Mayores que confeccionan sus planes en medio de un secreto que rompen de cuando en cuando los escándalos del espionaje. Es la paz armada, en que los incidentes se suceden, Fachoda, Tánger, Agadir, hasta llegar a Sarajevo. La paz armada que necesariamente, fatalmente, desemboca en la guerra.

1914 es una lección perdida. La Sociedad de Naciones, de fuerte espíritu jurídico en la concepción de Wilson, queda reducida a un artilugio. El organismo de Ginebra es impotente para resolver los conflictos que se producen en uno y otro lado: el Manchukuo, Abisinia, España. Los Estados comparsas, que todavía no se llaman satélites, obedecen a la batuta de las grandes potencias, que buscan, como en los tiempos de la pre-guerra, un equilíbrio imposible de lograr mediante el sistema de alianzas y de mantener por la paz armada. A las antiguas alianzas suceden los "ejes": el eje Berlín-Roma el eje Londres-París. Ejes, por otra parte, con peligrosas fisuras. Londres quiere las sanciones contra Mussolini por la guerra de

(Sigue en la Pág. 6)

## Nuevos esfuerzos por la unificación de Alemania

Hace siete años que terminó la guerra contra el hitlerismo y todavía el pueblo alemán no conoce la formalización de la paz y de sus condiciones. Lejos de ello, Alemania se encuentra dividida. Es absolutamente evidente para todo el mundo que una Alemania dividida en dos estados antagónicos es una permanente y gravísima amenaza de guerra, y que una Alemania unificada, democrática y desnacificada, sería una garantía firme y decisiva para la paz en Europa y en el mundo.

El 23 de agosto, la URSS entregó una nota sobre esta importantísima cuestión a las otras grandes potencias. ¿Qué condiciones o medidas ha propuesto la URSS para la unificación y democratización de Alemania? En primer lugar la convocatoria inmediata de una conferencia entre las cuatro grandes potencias para examinar la preparación del tratado de paz con Alemania y la formación de un gobierno para todo el país, así como la celebración de elecciones libres en toda Alemania después de que una comisión haya comprobado la forma en que se ha cumplido el Pacto de Potsdam y decidido las condiciones sobre la celebración de las elecciones. Propone también estudiar el plazo de retirada de todas las tropas de ocupación de Alemania. Según la proposición soviética, en la preparación de las elecciones y del gobierno único para todo el país, deben tomar parte determinante representantes de los dos gobiernos alemanes existentes en la actualidad: la República Federal Alemana de Bonn, y la República Democrática de Alemania, de Berlín.

En la Alemania Occidental la nota soviética despertó grandes esperanzas. Incluso importantes círculos políticos de la República de Bonn que siempre han respaldado la política atlántica han mostrado sus deseos de que den comienzo las conversaciones entre las grandes potencias para concertar el tratado de paz con Alemania.

En la República Democrática Alemana el gobierno aprobó las proposiciones soviéticas y la Cámara Popular resolvió proponer al Bundestag de la República Federal la iniciación de negociaciones entre ambos parlamentos para el envío de una representación alemana a tomar parte en las conversaciones cuatripartitas entre las grandes potencias.

La representación de la Cámara Popular de la República Democrática Alemana visitó ya en Bonn al Presidente del Bundestag de la República Federal en la Alemania Occidental. Dijo Hermann Matern, miembro de la delegación parlamentaria oriental: "El contacto entre las dos Alemanias no es imposible, y la delegación de la Cámara Popular ve en el hecho mismo de su presencia en Bonn un cierto acercamiento"... "El futuro régimen de una Alemania unida será el que el pueblo elija mediante elecciones secretas y libres". Expresó también su confianza en que las conversaciones iniciadas entre ambos parlamentos continuarían próximamente.

Difícil es, por no decir imposible, encontrar algo que invalide las proposiciones de la URSS y las gestiones de la República Democrática Alemana. Sin embargo, los EE. UU., Francia e Inglaterra las han rechazado unánimemente gesticulando con grandes aspavientos y calificándolas en discursos, declaraciones, notas de prensa, etc., como "viejo subterfugio soviético", "astucia diplomática", "celada rusa"...

¿Qué puede haber de subterfugio o de celada en proposiciones y gestiones tan claras? Esto se pregunta el pueblo alemán. ¿Cómo es posible que ante tales proposiciones, los EE. UU., Francia e Inglaterra insistan ante el Parlamento de Bonn sobre la aprobación del "tratado general de paz" por separado así como de la remilitarización que lleva aparejado?

Importante acontecimento es que los alemanes hayan comenzado ya sus conversaciones. Ellas nos dirán hasta dónde llega el indestructible deseo de paz del pueblo alemán que habrá de imponerse a los preparadores de la guerra.

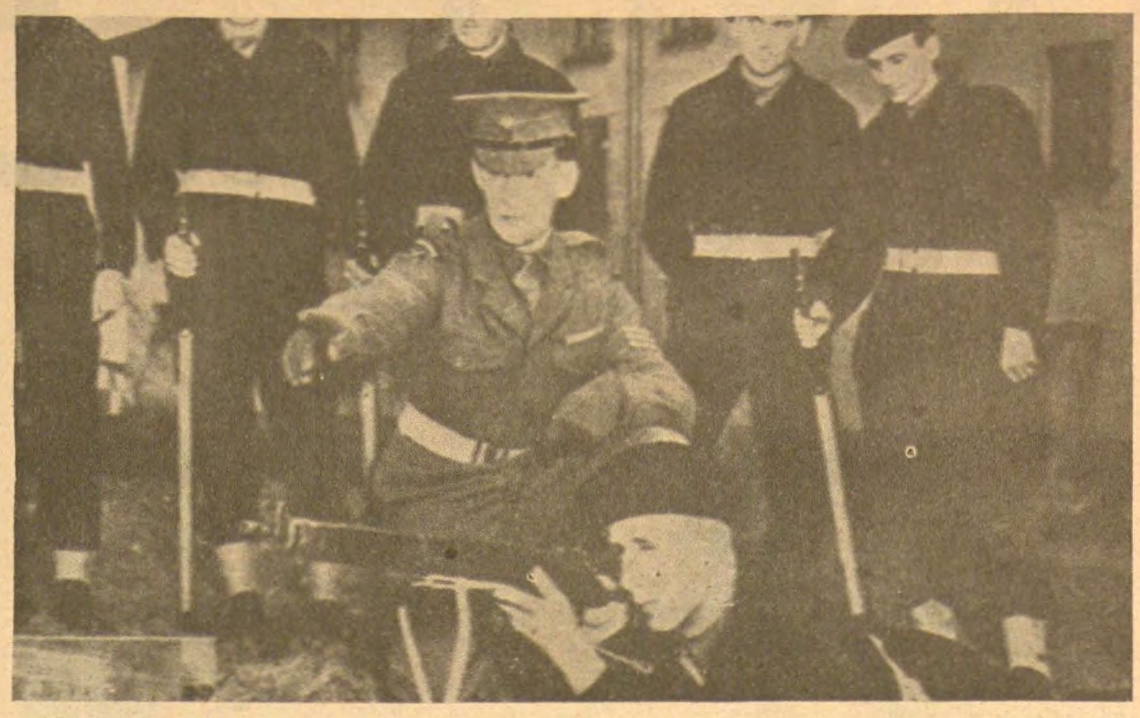

**Una prueba más de cómo los belicistas angloyanquis están remilitarizando Alemania. Un oficial británico adiestrando en el manejo de las armas a soldados alemanes de la República de Bonn.**

# La segunda parte de Kochedó

En la isla de Cheju, como antes en los campos de la muerte de Kochedó, los prisioneros coreanos y chinos son víctimas de la represión más cruel e inmisericorde por parte de los guardianes norteamericanos de la O. N. U., quienes de esa singular manera cumplen la misión "civilizadora" de que se dicen mensajeros.

Tales métodos, del más salvaje primitivismo, nada tienen de común con los normas estatuídas por la Convención de Ginebra sobre el trato a los prisioneros de guerra. Son, por el contrario, una nueva edición, corregida y aumentada, de los procedimientos utilizados por Hitler en sus campos de exterminio.

Ahora, como entonces, la conciencia del mundo civilizado rechaza y condena crímenes de esta naturaleza, perpetrados contra personas privadas de defensa y a quienes por estos medios selváticos se coacciona, aterroriza e intenta desmoralizar.

La versión, cruda y descarnada, nos llega por canales tan poco sospechosos, a este respecto, como son las propias agencias norteamericanos. Wendell Merick, corresponsal de la U. P., comunica el viernes 3 de octubre, desde el mismo lugar de los hechos y recogiendo información oficial de los altos jefes militares aliados, la nueva batalla librada contra los prisioneros coreanos y chinos. Se trata, pues, de un verdadero **parte de guerra**.

"Fuerzas de infantería americana evitaron una evasión en masa de los 5,800 prisioneros de la sección 7 (Cheju) el miércoles día 1o. de octubre." "Los soldados americanos mataron a 56 prisioneros e hirieron a 120 (**todos de bala**) en un encuentro de quince minutos contra **600** prisioneros que comenzaron a lanzar **piedras** contra los soldados (el corresponsal no dice cuántos soldados participaron en la contienda, pero es de suponer que su cifra sería considerable). **Dos** americanos, solamente, resultaron heridos".

El parte, como se ve, salvo en sus proporciones monstruosas, se parece mucho a otros, similares, dados por servicios policíacos en casos de aplicación de la tristemente célebre "ley de fugas".

¿Cuál fue el crímen nefando que justificó un castigo tan cruento?. El mismo corresponsal nos dice: "los prisioneros chinos trataban de celebrar el tercer aniversario de la fundación del gobierno chino". Para los esbirros de la isla de Chenju, para quienes los mandan y a quienes sirven, constituye —bien claro está—grave delito el que unos prisioneros exterioricen su amor por la independencia de su país, lograda tras largos siglos de lucha contra la dominación feudal. Su conducta, después de todo, es consecuente. Una parte de la "misión civilizadora", que se atribuyen los adalides de la política de cruzada, es, precisamente, impedir que los pueblos se independicen; hacer que las naciones vivan a perpetuidad en régimen colonial.

El periodista da fín a su trágico reportaje con estas palabras: "Los tanques rodearon toda la zona y los prisioneros llevaban claveles blancos, hechos de papel, como homenaje a sus compañeros caídos". Cualquiera sabe si ese nuevo crímen (?), el de honrar a sus hermanos asesinados, no produjo en los guardianes una reacción de consecuencias semejantes a la descrita. Todo sería posible.

Esta nueva matanza dice, mejor que cualquier razonamiento leguyesco, cuál es el auténtico significado que los negociadores norteamericanos del armisticio en Corea dan al principio de **voluntariedad**.

Por razones de humanidad y de justicia, es apremiante, de inmediata necesidad, el que se ponga fín en Corea a tanto derramamiento de sangre y a tanta destrucción.

En Corea, como en todo los sitios donde la guerra amenaza o, de hecho, existe, la paz puede ser salvada, la paz debe ser salvada, tal cual nos dice el llamamiento del Congreso de los Pueblos.

Para ello es preciso la colaboración y el esfuerzo de todos los hombres de buena voluntad y de todos los pueblos: en destacado lugar, del pueblo norteamericano, que no puede hacerse cómplice, y a la vez responsable, de tantas injurias a la humanidad como, en su nombre, se están cometiendo.

# HISTERIA BELICISTA

*No sabemos si llegó a celebrarse. La prensa no ha dado noticia de ello. Pero el anuncio sí fué hecho y no hay razón para pensar que se quedara en el papel. El cable de la INS decía así:*

*"Las autoridades de la Defensa Civil del Estado de Nueva York anunciaron hoy (19 de septiembre) que la "primera edición de emergencia atómica" de un diario norteamericano, aparecerá el 27 de septiembre, durante un simulacro de ataque atómico desde el aire.*

*"La Comisión Estatal de Defensa Civil dijo, en efecto, que la edición contendrá informaciones sobre los efectos del bombardeo, en los simulacros de defensa contra un ataque nuclear que se llevará a cabo ese día en los condados de Buffalo y Erie, en el Estado de Nueva York.*

*"La edición de referencia será publicada por el "Buffalo Evening News", en cooperación con las autoridades de la defensa civil.*

*"El diario imprimirá de cinco a diez mil ejemplares de la edición para distribuirlos entre los "millares" de personas "heridas y sin habitación" (las comillas son del corresponsal) que pretendidamente se congregarían en los centros de ayuda de la defensa civil".*

*Sí, histeria. Mucha histeria bélica a lo Forrestal tiene este cable y el simulacro de marras. Y algo más: intenciones de preparar al pueblo norteamericano, de ambientarlo, de acostumbrarlo, para una guerra que los belicistas yanquis preparan, pero que él no quiere.*

**Patriotas coreanos enfermos en uno de los campos de concentración abierto por los yanquis en la Corea del Sur.**

### Cómo se está preparando en todo el mundo

# EL GRAN CONGRESO DE LOS PUEBLOS

La convocatoria del Congreso de los Pueblos por la Paz está teniendo en todos los países la repercusión y el eco que merecen las grandes y generosas ideas que en la Asamblea de Viena van a ser discutidas.

La preparación del Congreso está demostrando la posibilidad de interesar en las cuestiones de la paz a grandes sectores de la población, a los cuales no se había llegado con el llamamiento de Estocolmo y con la recogida de firmas por un pacto de paz entre las cinco grandes potencias.

En todas partes, con nuevas y diversas formas, el trabajo avanza en forma entusiasta. Entrevistas individuales y pequeñas reuniones familiares; discusiones en casas, calles, barriadas, empresas o localidades; grandes asambleas para designar delegados a las conferencias regionales y nacionales de donde saldrán las delegaciones al Congreso. Por estos y otros medios, se están llevando a cabo auténticos plebiscitos de paz, una verdadera consulta popular donde todo el mundo tiene la oportunidad de opinar y la seguridad de que su opinión va a ser tenida en cuenta.

Damos a continuación, muy resumida una información acerca de la marcha de los trabajos preparatorios del Congreso en algunos países.

### ITALIA

En este país, donde el movimiento de partidarios de la paz, ha movido, en torno a los comités de defensa de la paz cerca de la mitad de la población total del país, han tenido lugar recientemente demostraciones de gran importancia. En Treviso (Veneto), campesinos organizados en su gran mayoría en Acción Católica, se han opuesto a la construcción en su localidad, de un gran aeródromo militar, y para vencer su resistencia el gobierno se ha visto obligado a enviar fuerzas militares. En Forli región de Emilia, donde tiene gran influencia el Partido Republicano, al que pertenece el ministro de la Guerra, Sr. Pacciardi, y donde hay gran número de desocupados, la población se manifestó unánimemente en contra de la construcción de un aeródromo, que hubiera resuelto el paro obrero en dicha región.

Pese a la presión gubernamental, los comités de la paz, en Italia, se refuerzan constantemente con personas pertenecientes a los partidos Liberal y Acción Católica.

### FRANCIA

La juventud francesa está manifestando gran actividad en la preparación del Congreso. El Consejo Nacional de la Unión de la Juventud Republicana de Francia, ha lanzado un llamamiento exhortando a todos sus afiliados y amigos para organizar millares de pequeñas reuniones de jóvenes para discutir problemas de la paz. Gran número de muchachos y de muchachas están aprovechando sus vacaciones para propagar el llamamiento del Consejo Mundial.

La Comisión Permanente del Movimiento de la Paz en Francia ha lanzado un llamamiento en el cual se pide a los millones de electores de todas las opiniones políticas que visiten a los diputados de sus respectivos departamentos exigiéndoles se opongan a la ratificación por la Asamblea Nacional de los acuerdos militaristas de Bonn y de París.

### VIET-NAM

El comité Vietnamita de Defensa de la Paz, que ha enviado una delegación popular de 12 personas al Congreso de Partidarios de la Paz de los Países de Asia y del Pacífico, está desplegando una gran actividad en torno al Congreso de los Pueblos y celebrando múltiples reuniones con participación de los partidos políticos, organizaciones populares y grupos religiosos.

### SUECIA

El Comité Sueco ha dirigido un llamamiento en el que se dice: "Invitamos a todos los partidarios de la paz a reunirse por doquier en los lugares de trabajo y en las casas, en las organizaciones y en asambleas públicas para discutir libremente las proposiciones del Consejo Mundial de la Paz, expresan sus propias opiniones y buscar soluciones comunes".

### AUSTRIA

En la sede del próximo Congreso de los Pueblos se considera por todas las capas sociales un gran honor para Austria el que dicha Asamblea tenga lugar en ella. Contínuamente se celebran asambleas y charlas en las que se discute sobre la paz y se examinan las cuestiones referentes a la lucha del pueblo austriaco en contra de los crecientes preparativos de guerra norteamericanos en Austria Occidental. El Presidente del Partido Socialista Obrero de Austria, Erwin Scharf, ha publicado un artículo donde critica a la dirección del Partido Socialista por oponerse al anhelo popular en favor de la paz.

### HUNGRIA

El Consejo Nacional húngaro de la Paz celebrará en Budapest los días 22 y 23 de noviembre su Tercer Congreso Nacional en defensa de la paz. En su llamamiento se dice: "Que los miembros de los comités locales lleven a todos los hogares y hagan llegar a cada habitante del país la noticia sobre el Congreso Nacional y sobre el Congreso de los Pueblos por la Paz"... "Que explique a todos que si no hay paz no podemos construir un futuro feliz".

# LA PAZ SE CONQUISTA

**Por José BERGAMIN**

**(Fragmentos del discurso de clausura de la Conferencia Española de la Paz, del Uruguay)**

Al mirar esta etapa de nuestra primera gestión en la Comisión de la Paz, pienso que lo único que justifica para mí esta reelección, que acepto de vosotros, es un propósito de merecerla y de que ésta primera etapa haya sido un aprendizaje, para continuar mejor la pelea en esta otra segunda. Y creo que es ésta —como nos dijo el querido amigo Lozoya, nuestro secretario, en la inauguración de nuestra Conferencia—, la razón de que todos los que estamos aquí y todos los que, no estando aquí, son muchos, que es igual que si estuvieran aquí con nosotros, debemos tomar no como punto final este alto en el camino, esta celebración, sino como un principio, como un punto de partida para una tarea que es ahora mucho más delicada, y que exige mucha más vigilancia, mucha más voluntad y mucha más paciencia.

Y es de vuestros labios, en estas intervenciones que aquí he oído, aun en las palabras más torpes por emocionadas, que se nos han dicho desde este sitio, donde he comprendido mejor que solamente por este sentimiento de nuestra responsabilidad en la pelea podemos, y debemos, seguir avanzando en ella cada vez más, pero he comprendido también el sentimiento de profunda solicidaridad que nos une a ella. Y aun parecería que hablando los lenguajes más extraños, —perdonadme que siendo escritor y un poco profesional de las palabras, me fije en este aspecto enmascarador o desenmascarador que tiene el lenguaje para nosotros—, fijaos de qué modo el que quiere realmente decir lo que siente su corazón no encuentra palabras para decir; con que torpeza, y esto no es una disculpa por la mía en este momento, se logra expresar aquello que más íntimamente se siente. Pero os dire, como escritor, que yo he aprendido mucho en los diversos lenguajes llenos de emoción y de verdad que os he oído a vosotros, delegados españoles de otros países, a vosotros trabajadores de la paz en el Uruguay. Podía citaros algún ejemplo. Aquí hemos oído a españoles que han empezado por disculparse de su largo tiempo de ausencia de nuestra patria para que les perdonásemos su acento o su modulación, a su parecer poco correctamente castellana. Yo no he oído nunca voces, palabras más profundamente españolas, que las que les he he oído concretamente a estos amigos españoles que, llegando heróicamente desde el Brasil hasta nosotros, nos hablaban con ese a mi parecer poéticamente maravilloso acento, mezcla de andaluz y brasileño y profundamente español.

Yo sé, y estoy seguro, (no es cuestión de número, no es cuestión de cifra) que los que estamos aquí, y estamos bastantes, ya somos muchos. Estamos más que respaldados por los que con su firma nos han dado lo más importante, nos han dado su buena voluntad. A esas buenas voluntades es a las que hay que seguir llamando como nuestro Presidente, eminentísimo Joliot-Curie, nos aconseja. Porque a lo que hay que seguir llamando es a las conciencias y eso lo sabeis hacer vosotros y aprendereis a hacerlo saber a aquellos otros a quienes vayais comunicando vuestra misma misma verdad, cada vez más segura y más cierta.

Todo lo que aquí hemos oído ha venido a coincidir en este sentimiento que es, os digo, de seguridad, de aliento y de esperanza para nuestra tarea; pero la palabra fundamental en la que debemos estar pensando, es en esta tarea. Esta alegría que hoy hemos sentido aquí nos afirma en la voluntad de seguir peleando ahora más, más y más cada vez, pero ese más va asegurado con un mejor, puesto que hemos ido aprendiendo cómo teníamos que ir peleando por esta paz, esta paz que defendemos como defendimos y defendemos nuestra España. Y por esta misma razón lo digo.

Es inútil que yo ahora vuelva a recordaros los trazos que nos orientan, que nos sitúan y nos dan una norma de nuestra labor, de nuestra tarea que digo; pero sí conviene que renovemos, de cuando en cuando, en nuestra memoria, algunos de aquellos aspectos, los más terribles de la guerra, para saber combatir a quienes hacen esa guerra peor que la bacteriológica, porque envenena precisamente la conciencia, porque tiende, como decía Hitler, maestro indudable del yanqui-franquismo actual, a envenenar las conciencias, a adormecerlas, y hasta si fuera posible, estirparlas. Y ¿qué otra cosa es toda esa propaganda por el silencio o por más o menos disimulado terror que se hace en la prensa, que se hace en el cine, que se hace en todos los centros de trabajo o de acción para envolver las conciencias, y esa estúpida idea, que no es solamente estúpida sino sangrienta, de la guerra preventiva, de una terrible guerra para prevenir el qué... la guerra misma? Si sólo el enunciado paradójico es un enunciado contrario a toda razón y sentido. El famoso adagio "si quieres la paz prepara la guerra", es el más desacertado de todos los adagios concoidos. Siempre que se ha preparado una guerra para asegurar, se ha acabado por donde se ha empezado, por la guerra misma.

La guerra misma es la que nosotros combatimos, sin adjetivos de prevención posible; la única prevención es la paz y pelear por ella.

La paz, y, como desde el Congreso de Varsovia no nos cansamos de decir: "La paz se conquista". El gran Lotti, en famoso verso, nos había dejado escritas para siempre aquellas palabras de que "Sólo es digno de la libertad y de la vida aquel que es capaz de conquistarlas diariamente". Sólo puede ser digno de la paz aquel que, como nosotros, está dispuesto a conquistarla, a luchar diariamente por ella.

## Por Encima de las Diferencias

Los españoles no queremos la guerra. Esta es una verdad incuestionable. Y no la queremos por multitud de razones, entre las cuales cuenta ésta: ¿qué ganaría el mundo y, con el mundo, Español, lanzándose a la guerra? A lo que a renglón seguido tenemos que responder: sólo destrucción, ruína, dolor, muerte. ¿Qué sería de España, después de estos años de sufrimiento, en una nueva conflagración?

Pero el evitar la guerra no es cosa exclusiva de los españoles. Es cosa que ha de decidir el mundo entero. De ahí que no todos los españoles piensen de igual manera sobre las causas de la actual situación y sobre las soluciones que se apuntan para remediarla. A unos les parecen excelentes. Para éstos, las dificultades existentes son hijas de la política seguida por determinados países. Para aquéllos, obedecen a las mismas razones, pero radicadas en países diferentes. Bien. No vamos a entrar ahora a examinar esta disputa, aunque bien sabemos nosotros, españoles, si miramos a nuestra patria en trance de colonización y vendida para la guerra, quiénes son y cómo se llamar los que preparan el incendio. Lo que nos urge es contribuir a salvar la paz. Lo que nos interesa es declarar que, por encima de esas diferencias de opiniones, existen puntos de coincidencia, posibilidades de entendimiento, y entre ellos éste tan simple y tan profundo: nadie entre nosotros quiere la guerra, nadie la desea como método para resolver los conflictos planteados. ¿No basta ello para decidirnos a unir nuestras voluntades de paz?

Si hay algo tan importante que nos acerca y une a todos, trabajemos juntos buscando en esos puntos de coincidencia la fuerza positiva que nos encamine al triunfo. Lo que importa, antes que nada, es conjurar la amenaza de guerra. Después, cuando tal amenaza haya desaparecido, tendremos tiempo de discutir... y de ponernos también de acuerdo. Porque la paz, además de conservarnos la vida, nos ayudará a zanjar nuestras diferencias.

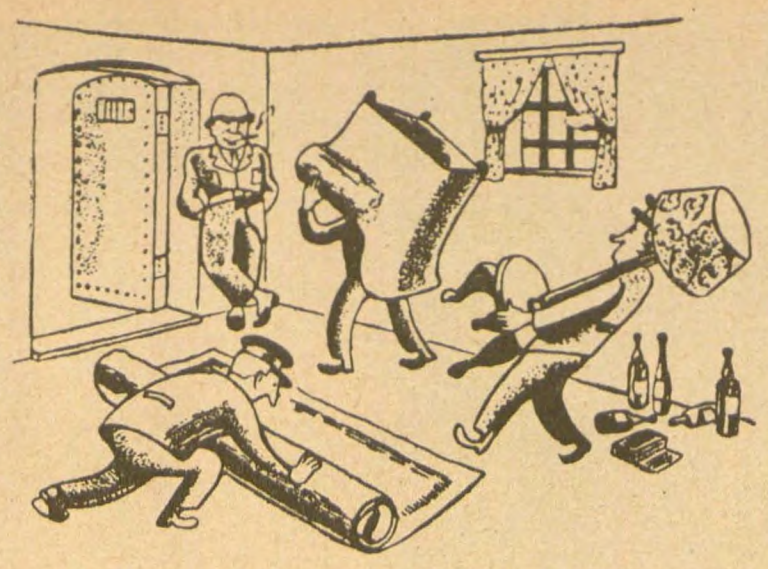

**CAMBIO DE INQUILINOS**
**en una cárcel de Alemania Occidental**

**El oficial yanqui: —Muchachos, saquen los muebles del general, que ahora esta celda va a servir para los partidarios de la paz.**

**EDITORIAL**

# El Pueblo Español No quiere la Guerra

*"La preparación del Congreso de los Pueblos por la Paz —dice Joliot-Curie en su importante carta a todos los amigos de la paz— debe permitir dar un paso decisivo en la unificación de todas las fuerzas que actúan o pueden actuar en favor de la paz".*

*La consulta que entre los españoles de México viene realizándose en torno al llamamiento de convocatoria del Congreso de los Pueblos, revela una amplia y profunda conciencia en la aspiración suprema de la paz. Todos los criterios, todos los sentimientos convergen, por encima de diferencias de apreciación accidentales, hacia el anhelo de encontrar en la paz, en el entendimiento pacífico, en la negociación, el camino para la solución de todos los conflictos. Todas las opiniones, por diferentes y multiformes que ellas sean desde otros puntos de vista, coinciden en afirmar que el interés supremo de la salvación, de la vida y el futuro de España, sea cualquiera el modo como cada cuál lo conciba, se halla asociado al sagrado interés del mundo, de la humanidad entera, por salvaguardar la paz.*

*Las entrevistas que el Consejo Español de la Paz viene celebrando con personalidades muy representativas de los diversos sectores españoles arrojan, en lo sustancial, resultados idénticos a los de los centenares de opiniones que los emisarios de la paz están recogiendo entre los compatriotas de la más diversa significación. Podrá haber todavía, en muchos, dudas, reservas o discrepancias en cuanto al carácter del movimiento organizado de la paz, en cuanto a sus fundamentos y objetivos. Pero, por encima de ellas resplandece la conciencia luminosa y profunda, de que la guerra debe ser evitada de que las soluciones pacíficas deben prevalecer sobre la catástrofe que la guerra representaría para toda la humanidad. Esta conciencia común, este sentimiento coincidente, cuya exteriorización debemos propiciar en todos, es el camino hacia la poderosa acción conjunta en que, todos unidos, haremos triunfar la paz.*

*Estos sentimientos de nuestros compatriotas, expresados con tal unanimidad, en México y en otras partes, son, sin ningún género de duda, el eco fiel de la profunda convicción que anima a los españoles todos dentro de España misma. Nada hay, en esta hora, que tanto una a todos los españoles patriotas como la preocupación angustiosa, obsesionante, por ver alejarse del mundo el pavoroso espectro de la guerra. Porque saben, sienten, y ven esta sensación confirmada todos los días por los hechos y las amenazas, que una de las primeras víctimas de esa guerra, si la humanidad, unida, no la ataja, sería España misma, serían todos los españoles.*

*"Los pueblos de numerosos países adquieren conciencia del peligro de verse arrastrados, por etapas sucesivas, a una guerra general, independientemente de su voluntad", proclama, certeramente, el llamamiento al Congreso Mundial de los Pueblos. Ese es también, manifiestamente, el caso del pueblo español. El pueblo español no quiere la guerra. Ve y sabe que la guerra, que la preparación y la amenaza de la guerra, es el camino de su ruina y de su muerte. "El pueblo español —como dice con su autorizada palabra D. José Giral, en el mensaje a todos los españoles amantes de la paz— quiere firmemente la paz y en el logro de ella cifra sus más altas esperanzas".*

*Esta voz del pueblo español es la que se levantará, hablando por los españoles todos, ante el grandioso Congreso de los Pueblos por la Paz. España no quiere la guerra. No quiere ser entregada a las maquinaciones siniestras de la guerra. Es inútil que se disfracen bajo mentidos colores quienes pretenden llevar a España a la guerra bajo casacas nuevas, tratando de distraer con estas maniobras la atención vigilante de los españoles sobre lo que hoy abre las puertas para el porvenir, la vida, la independencia nacional y el bienestar de todos los pueblos: La salvación y el aseguramiento de la paz.*

# LA PAZ, SUPREMA ESPERANZA

**Por Manuel Modesto MARTINEZ**

**(Fragmentos del Discurso de apertura de la Conferencia Española de la Paz en el Uruguay)**

Concurrimos a esta Conferencia de Españoles por la Paz, unidos al pueblo uruguayo, que siente nuestras mismas inquietudes y tiene cabal concepto de lo que significaría una nueva guerra, llevada a cabo sobre una humanidad, doliente y transida por la heridas aún no restañadas de la pasada, y de la cual aún no se ha podido reponer. La hoguera que destruyó tan vastas riquezas y segó millones de vidas, está aún prendida y amenaza nuevas matanzas. Esos muertos espian nuestros movimientos, y sus voces suenan muy cerca de nuestro corazón, para que podamos desoir su clamor de justicia.

Los altos fines que inspiran este movimiento, jamás podrán ser destruidos porque se fundan en la absoluta solidaridad de los que ansían venturosa felicidad para sus hijos, suprema esperanza, que no excluye razas o credos políticos. Sin embargo, esta Conferencia no se inicia al calor de ningún organismo oficial, o al amparo de nombres "ilustres" y de las llamadas gentes "bien". Nada de eso. En nuestro tiempo manda la propaganda y el más fuerte. Esto me hace comprender, hasta dónde habrán sido grandes vuestros esfuerzos, delegados que habéis llegado hasta esta Conferencia desde los distintos países de América, para vencer tan intencionados obstáculos.

En la mente de los abanderados del honor como Cajal, en cuyo ser todas las virtudes hicieron pie, está prevista la amenaza de guerra, que años más tarde hubieran visto sus propios ojos, de haber vivido. Los genios de mayor voluntad creadora que conoce la humanidad, estuvieron siempre del lado de esta empresa, que hoy defendemos aquí los enamorados del ideal. Lo fue Víctor Hugo, que por serlo, y de tan altos valores, su genio creador traspasó las fronteras de su país para tomar eterno y permanente asiento al lado de todos los pueblos del mundo. Lo fue el inmortal Tolstoy, que nos ofrece en "La Guerra y la Paz" pruebas de la gran sensibilidad de este humano pensador. Y llenaríamos muchas cuartillas de nombres insignes, que han empuñado las armas del pensamiento contra la guerra.

En nuestros tiempos, aunque tímidamente, el hombre ha hecho descorrer el velo de la ignorancia y de la superstición. La ciencia se abre camino, dejando al descubierto el cortejo tradicional de cosas absurdas; la guerra representa el crimen más monstruoso y el daño más perverso a que podrían ser expuestos los pueblos. Especialmente, aquellos que se encuentran en zonas en las cuales existen importantes materias primas y rutas estratégicas.

El amasijo político que traen, la concertación de pactos, convenios y alianzas, suscita en los pueblos amantes de la paz previsora desconfianza; porque se enrolan en un mismo frente fuerzas dañadas en sus conductas y que hoy, unidas todas ellas, hacen más temibles sus consecuencias.

Desde este lugar de América, en donde la palabra del hombre no ha sido ahogada aún, y desde esta Conferencia de Españoles por la Paz, que simboliza la trayectoria histórica del pueblo que representamos, les decimos a los pueblos del mundo que soportan sufrimientos infinitos que tenemos fe en el triunfo de la paz. Y enarbolando este laurel, unimos vuestro dolor a nuestra esperanza, en un haz de amor y de fraternidad, para marchar juntos, hacia un porvenir que nos espera, seguro de mejores días.

## ¿Qué Resuelve la GUERRA?

Por una extraña paradoja, hay gentes que, siendo partidarias de la paz, es decir, comprendiendo que la paz es el bien supremo de los hombres, quisieran que estallara la guerra, porque piensan que de esta manera se resolverían de una vez todos los graves problemas que nos apesadumbran. Esto, si no es echarse a sí mismos una soga al cuello, se le parece mucho.

Desesperándose, nada se consigue, y tal deseo no es otra cosa que desesperación. Veamos. ¿Qué resolvería la guerra, en caso de estallar? ¿Los problemas económicos, los culturales, los políticos? Ninguno de ellos, en verdad. Una guerra como la que preparan los belicistas, con el empleo de armas de una potencia incalculable y, por consiguiente, con una capacidad de exterminio realmente feroz, aniquilaría la mayor parte de los valores materiales y espirituales creados por el hombre; cegaría las más importantes fuentes de riqueza; fomentaría los odios más espantosos; paralizaría, hasta quién sabe cuándo, las relaciones comerciales, el crecimiento de la industria; destruiría las principales obras del arte y de la ciencia, estrangulando el desarrollo del saber humano, y, en una palabra, haría retroceder a la humanidad hacia las épocas más sombrías.

No hay que decir lo que esto supondría para cada pueblo y para todos en su conjunto. Para el nuestro, para el pueblo español, que tan intensamente viene sufriendo desde hace años, una nueva guerra mundial sería la catástrofe. El asolamiento definitivo del país y de sus hijos. La situación estratégica de España con relación a Europa, y el papel que le asignan los belicistas y colonizadores de su suelo con vistas a una contienda, harían que sobre nuestra patria se concitaran los golpes más duros y terribles. La juventud, que sería la destinada en primer lugar a dar su sangre quedaría diezmada. Toda la población sufriría bárbaramente los horrores de una carnicería que en el fondo sería ajena a sus intereses. ¿Resolvería, pues, España, por ese procedimiento, sus problemas? ¿Lo resolvería tampoco el mundo?

La paz, en cambio, sí. La paz, que debe y puede ser salvada, los resolvería en su mayor parte. La paz establecería la convivencia normal y civilizada entre los Estados, solucionando por medio de conversaciones y tratados honorables lo que ahora se quiere intentar por la fuerza y la sangre. La paz traería consigo la reanudación de las transacciones comerciales entre todos los países, el florecimiento de las mejores creaciones humanas, y permitiría que los grandes descubrimientos científicos, hoy al servicio de la muerte, sirvieran para desenvolver las nobles tareas del hombre hacia el progreso y la cultura. La paz sería la mejor manera de enoblecer nuestra vida y la de nuestros hijos, que hoy sienten sobre sí la dolorosa duda del mañana.

## DALE EN EL YES

Por Juan CHABAS

*¡Yanqui, fuera, vete ya!*
*¡vete ya!*
*¡Vete, yanqui, con tu yés,*
*vete con tu yú!*
*que aquí, mira —¿no lo ves?—*
*sobras tú.*
*Vete, yanqui, vete aprisa,*
*vete con Franco delante;*
*vete, yanqui, y no te espante*
*que se haga sangre la risa*
*si no te vas.*
*¡Vete ya!*
*Y si no te marchas, ¡Zás!*
*te echarán a puntapiés.*
*Porque con el yés,*
*porque con el yú,*
*todos serán pies*
*en tu mismo... ¡uh!*
*Ya te dicen en Madrid*
*cuando, borracho, das traspiés.*
*("Oh, sí, sí,*
*yés, yés...")*
*Dále sobre el yés*
*y rómpele el yú.*

*ESPAÑA Y LA PAZ*

*Pendiente de*
*Autorización como correspondencia de 2a. clase.*

Director,

*León Felipe*

Consejo de Redacción:
*Rafael Alberti.—Salvador Bacarisse.—Fernando Benítez.—José Bergamin.—Reis Bertral.—Luis Buñuel.—Alejandro Casona.—Pedro Cavia.—Francisco Comesaña.—José Giral.—Heriberto Jara.—M. Martínez Risco.— Manuel Márquez.—Ceferino Palencia.—Miguel Prieto.—Juan Rejano.—Wenceslao Roces.—Martí Rouret.—Manuel Sánchez Arcas.—Fernando Vazquez-Ocaña.*

Oficinas: Privada de Constantinopla 15

Ejemplar: $0.50

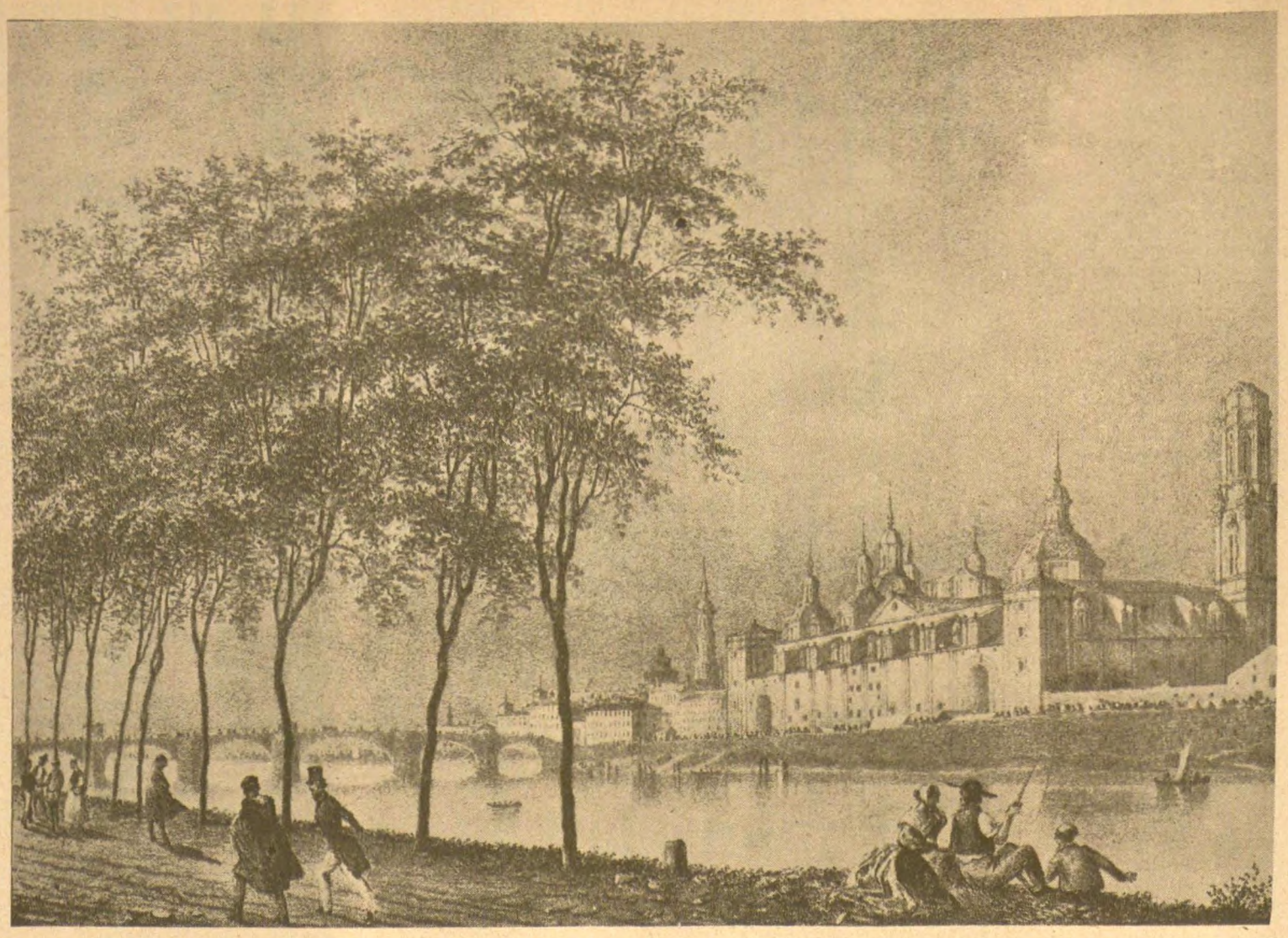

El Pilar de Zaragoza desde la orilla del Ebro.

# VOLUNTAD Y HEROISMO DE ARAGON

*En el centro de la cuenca ibérica, coronada por las ásperas crestas de los nevados Pirineos, se extiende una tierra arrugada y dura, de vivos contrastes —valles y estepas, huertas feraces y desiertos hostiles—, con ríos profundos, que han cavado sus cauces a través de siglos; cruzada por sierras adustas, en cuyos pliegues, junto a las corrientes vivas de agua, se alzan aldeas, pueblos y ciudades, y en cuyas cimas, testigos de una lucha sin fin por la propia vida, se yerguen fortalezas, torres y castillos.*

## NATURALEZA Y HOMBRE

*Esta tierra es Aragón, de la que Baltasar Gracián decía al hacer entrar en ella a Critilo y Andrenio: "¡Qué profundidad tan noble se advierte de aquí allá!". Profundidad en el paisaje y en el hombre, que, para poder dominar su tierra, ha tenido que luchar con ella, arrancándole sus medios de vida, por el esfuerzo indomable. No es una naturaleza que se entregue fácilmente; tiene que ser domada por la voluntad decidida del hombre. Aragón, como pueblo histórico, nace en los Pirineos. Toma su nombre de un río nacido de los torrentes de los montes de Canfranc, que atraviesa y cruza valles, sortea montañas, como si en su curso quisiera marcar una decidida voluntad de unirse a la gran corriente que forma la región central de esta tierra: el Ebro. Parece como si, desde el primer momento, hubiera en él un decidido propósito de crear los valles en los que los duros montañeses que le han visto nacer encuentren campo, más propicio para la vida.*

*La riqueza de los valles de sus caudalosos ríos, Ebro, Cinca, Jalón, Huerva, Gállego, Guadalope, ha sido creada por la fuerte voluntad de estos hombres que, desde los más remotos tiempos, supieron obligar a estos ríos indómitos a entregarles su caudal por medio de las artificiosas obras de riego que convierten en oásis las parameras y secarrales.*

## EL CARACTER

*Por eso hay una impronta de voluntad en todo lo aragonés, que se expresa en todas sus formas de ser y que ha encontrado su expresión en su literatura, en su arte, en el carácter de sus hombres y en su historia.*

*En las montañas y valles del alto Aragón son testigos de ese vigor los recios muros del monasterio de San Pedro de Siresa, las bóvedas del monasterio de Sigena, el claustro de San Juan de la Peña, las construcciones todas que dan un acento especial, en Jaca, Huesca, en otros lugares, a todo el románico aragonés, y que se mantiene, a través del gótico, en las construcciones del Cister —Veruela, Rueda, Piedra— de los edificios civiles de Alcañiz, Zaragoza, Teruel y en la gracia austera de las creaciones del Renacimiento, que florecieron en el arte del gran imaginero Forment.*

## NOBLES CONTRASTES

*Dureza y voluntad que no son incompatibles con la gracia. Marcial, el gran poeta bilbilitano, traduce en feroces ironías su disconformidad con la abyección del mundo romano en plena decadencia y no tiene más notas sentimentales en sus áspera lira que sus recuerdos de infancia junto al río Jalón. Goya siembra a trallazos sus verdades sobre la corte caduca de Carlos IV, dura sonrisa, en sus Caprichos; pero con gesto de austeridad inimitable da al mundo "los desastres de la guerra", terribles, horripilantes, pero en los que arde un fuego inextingible de amor a la humanidad, de deseo de vida, de odio hacia quienes provocan la guerra y no permiten que los hombres sencillos —sus chisperos, sus majas— rían, jueguen y bailen como en sus tapices. Los Argensolas, hijos de la señorial Barbastro, dan a su dominio de la lengua castellana rasgos de humanismo amable y sereno. Una socarronería cazurra transcurre, para quien sepa ver, por entre la espinosa dureza de la prosa del gran conceptista del siglo XVII Baltasar Gracián.*

*Como la tierra, la obra del aragonés está también llena de contrastes. Junto a la reciedumbre de las montañas, al costado del paisaje más áspero, el oásis de la huerta y del humor.*

## ARAGON EN LA HISTORIA

*Para muchos españoles, la historia de Aragón se ha detenido en el siglo XIX, más aún, en un año: 1808. El año del despertar patriótico del pueblo español, que rompiendo la costra de sometimiento de una monarquía abyecta y de una aristocracia en su mayor parte sin vitalidad, supo hacer frente a la invasión napoleónica y demostró de lo que es capaz un pueblo cuando, se decide por encima de las diferencias sociales, políticas o religiosas, a cumplir con su deber de defender la patria.*

*Esta concreción de la historia de Aragón tiene de certero el que en ella se rinde homenaje a lo que constituye una de las características del aragonés: su amor a la independencia y su capacidad de sentir, dentro de sus especiales características, su obligación de contribuir, fuertemente hermanado con ellos, a la defensa del conjunto de los pueblos españoles.*

*Fué Zaragoza, la vieja capital de Aragón, la que tuvo que hacer frente a su destino en una hora gloriosa y trágica de España. Cabeza de la región istmica, asentada en la parte central del curso del río que dió nombre a nuestra península, constituye el centro de las comunicaciones que unen la meseta con Francia, de una parte, y el Cantábrico con el Mediterráneo, por otra. Las fuerzas de Napoleón no podían consolidar su situación que en el interior de España les había abierto la traición borbónica, sin dominar Zaragoza.*

## UN REDUCTO DE CORAZONES Y VOLUNTADES

*El pueblo aragonés miraba la vieja ciudad de los césares como una representación de su destino. Como en todas las restantes regiones españolas, el movimiento iniciado en Asturias se repitió en Zaragoza. No se aceptó la traición: se formó la Junta Popular y se declaró la guerra al invasor. El mariscal francés Lannes recibió la orden de tomar Zaragoza y preparó sus fuerzas como para un paseo militar. La vieja ciudad estaba defendida por unas murallas de tierra; en sus recintos se encontraban las fuerzas que habían sido derrotadas en la batalla de Tudela. El ejército francés era un ya curtido cuerpo constituido con tropas profesionales de gran experiencia. Frente a él no había sino unidades recién formadas, sin instrucción militar, con jefes improvisados. Se sentía fuerte como el destino.*

*Lo que no sabía, porque no quieren ni pueden saberlo jamás los invasores, es que se encontraba frente a un pueblo dispuesto a luchar por su independencia y por su propia vida y que es más, difícil de tomar un reducto de corazones y voluntades, decididos a defender la dignidad nacional, que cien murallas de granito inclinadas a la capitulación.*

## UNIDAD EN EL HEROISMO

*Y Zaragoza fue defendida por todo el pueblo. Junto a Palafox, Renovales,, San Genís, don Mariano Cereso, el canónigo Sas, el general O' Neilly, aristócratas o terratenientes, se encontraban, los labradores de Arrabal, de Terrero, los artesanos, que la historia ha sintetizado en un nombre: el tío Jorge, y junto a la condesa de Bureta, de la más rancia aristocracia, Manuela Sancho, Casta Alvarez y Agustina, que en representación de todas lleva el nombre de Agustina de Aragón. Por encima de los prejuicios ancestrales, todos vieron que había una misión que cumplir y,*

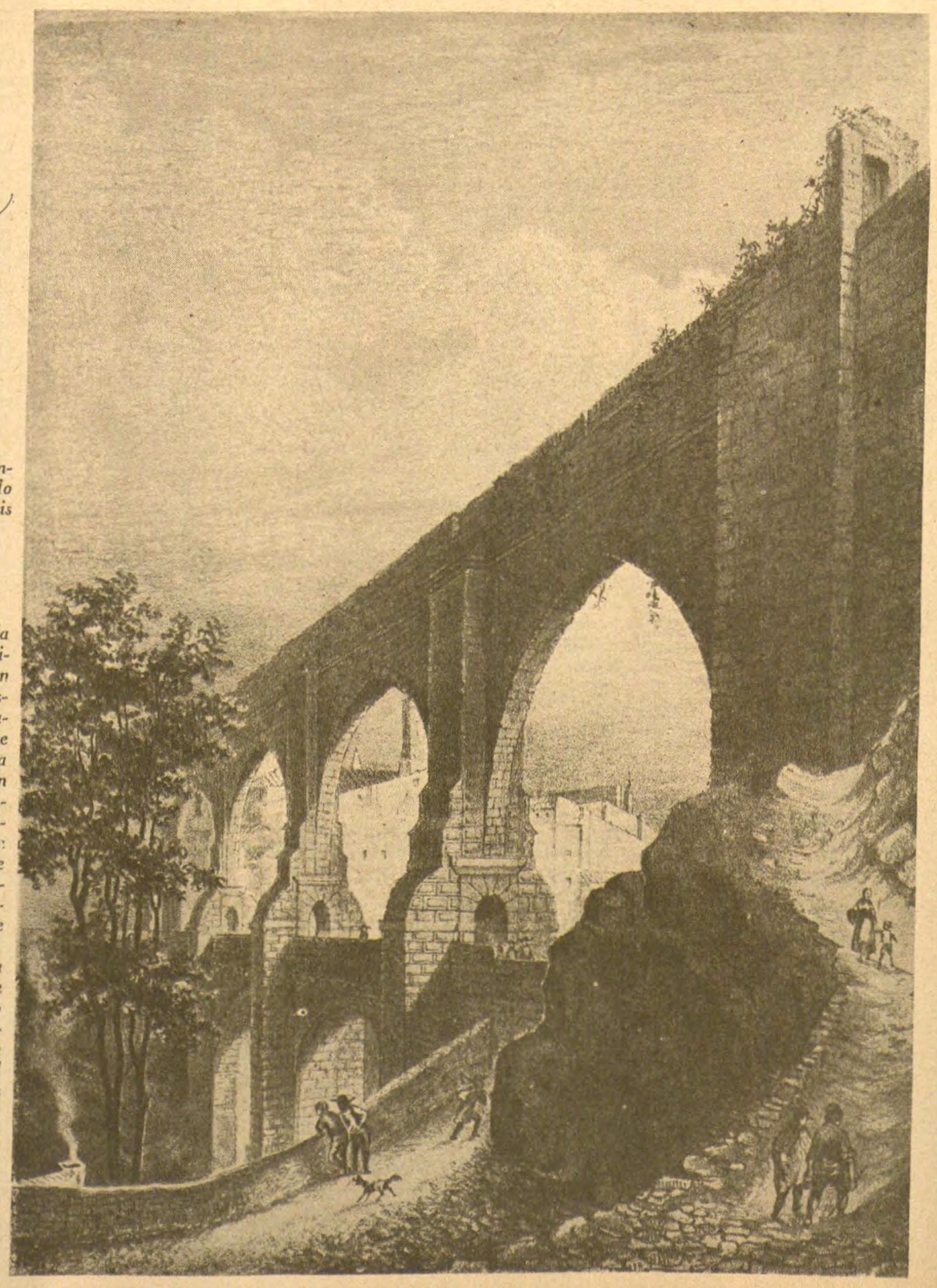

Acueducto de Teruel

Gracián

Goya, por Vicente López

Agustina de Aragón

Vista de Tarazona.

*En Jaca se escribió en* 1930 *una página de sacrificio con la sangre de Galán y García Hernández. Y en* 1936, *para dominar Aragón, el ejército sublevado tuvo que aniquilar a miles de aragoneses, lo mismo en las capitales de provincias que en los más pequeños pueblos y aldeas librándose en su territorio, con la aportación entusiasta de sus mejores hijos, duras y cruentas batallas. Hoy, estos hombres siguen la vieja tradición luchando por la paz en el interior de Aragón. Uno de ellos, López Raimundo, ha señalado, con su singular heroísmo, con decisión inquebrantable, con desprecio del dolor, el camino que conduce a la salvación de la independencia de España. Su ejemplo vivirá eternamente en el pueblo que lo vió nacer, en la tierra que siempre luchó por la soberanía nacional: en Aragón.*

La ciudad de Barbastro.

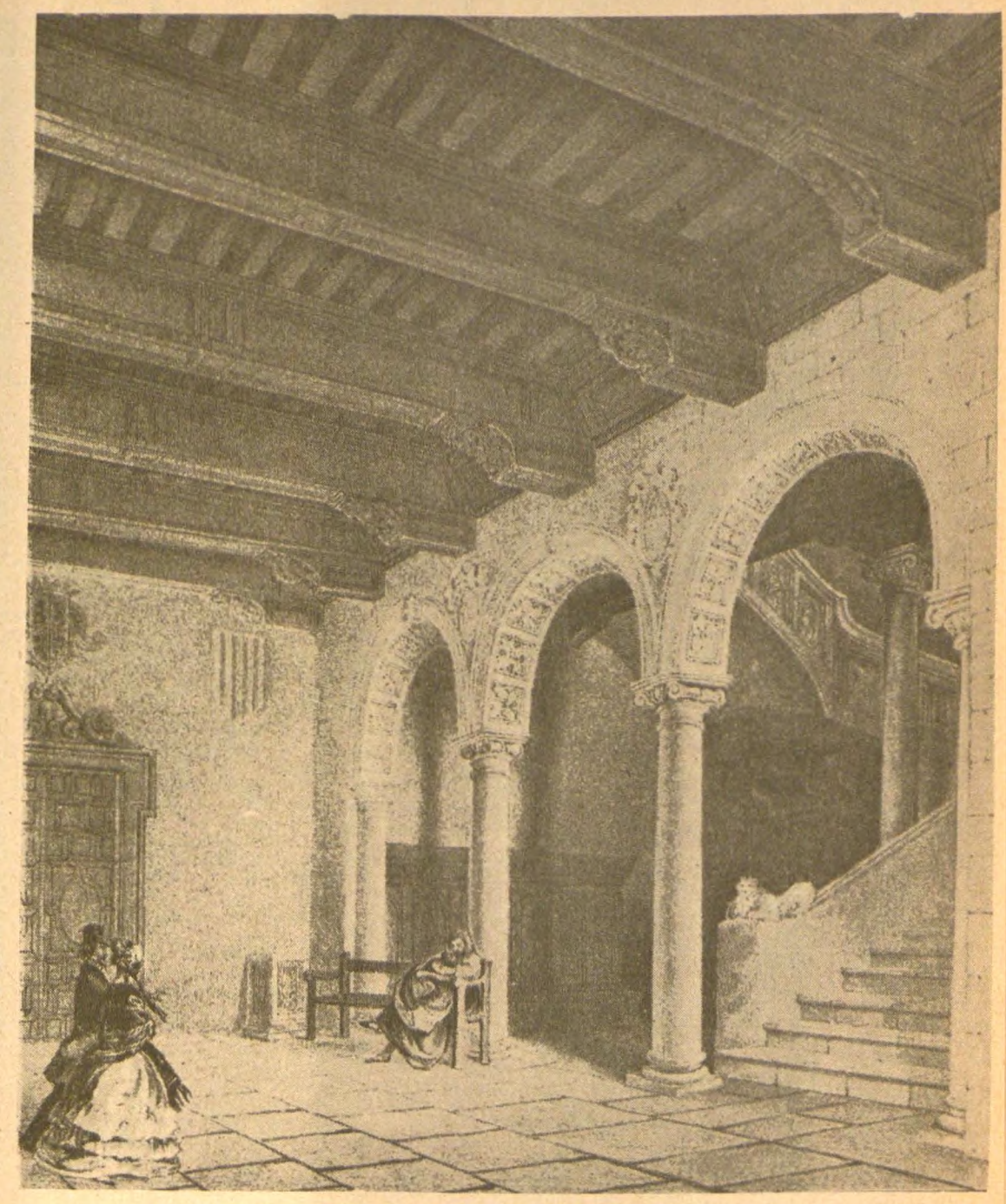

Sala del Ayuntamiento de Huesca.

*unidos en la lucha heróica y en la muerte, la cumplieron, dando un ejemplo que ha quedado firmemente sellado en la mente de todos los españoles.*

*Ante Zaragoza se estrelló el mejor ejército de su tiempo. Su nombre sirvió de bandera y de estímulo a todos los pueblos de Europa en su lucha contra Napoleón: en la templada Italia como en las heladas estepas de Rusia. Por primera vez en la historia, los grandes generales que daban en sus partes de guerra la noticia de haber tomado en un día grandes extensiones de terreno, provincias enteras, ciudades populosas, se veían obligados a decir, con frases que constituyen el más grande monumento a un pueblo:*

*"Después de dos días y dos noches de combate hemos tomado la casa número uno de la calle de Pabostre. Ignoramos cuándo se podrá tomar la casa número dos".*

*Así defendieron los aragoneses Zaragoza, como todos los españoles España, marcado una etapa de gloria en la historia peninsular.*

*Por eso, por ser una representación ejemplar de cuanto en cada palmo de tierra española sucedía, la guera de la Independencia se asocia espontáneamente al nombre de la ciudad que supo entregarse a su misión con heroísmo férreo. Hoy, como ayer, los aragoneses, unidos a toda España, condenan la venta de la patria a intereses extranjeros y rechazan al colonizador que quiere lanzar a nuestro pueblo a un nuevo y mostruoso incendio. La paz, la paz y la independencia siguen siendo los objetivos supremos de todo español amante de su tierra.*

## *TRADICION DE RESISTENCIA*

*Zaragoza en* 1808 *supo representar el viejo espíritu de libertad del pueblo español y del pueblo aragonés. En la Edetania encontraron los romanos la misma resistencia que en la meseta y que entre los lusitanos, cántabros y astures. Todo un pueblo, los bergistanos, fue destruido por orden del cónsul Marco Porcio Catón. En la Osca romana, hoy Huesca, estableció Sertorio su corte, frente a la Roma central, porque allí encontró un núcleo de resistencia a Roma, que él quiso utilizar para sus especiales designios.*

*En San Juan de la Peña, los núcleos de españoles que no quisieron someterse a la invasión árabe revivieron la gesta de Covadonga, e iniciaron la reconquista de lo que después fué el reino de Aragón, al mismo tiempo que resistían la fuerte presión franca que intentaba apoderarse de la región fronteriza.*

*Toda la historia de Aragón como reino independiente está agitada por el constante movimiento de las ciudades municipios y comunidades contra el poder feudal y contra la absorción regia. En sus cortes toma asiento desde hora muy temprana el estamento popular y sus fueros y costumbres mantienen hasta muy entrado el siglo XIX formas colectivas de aprovechamiento de las tierras, pastos, aguas y bosques, que marcan una ruta hacia el futuro.*

*Y cuando, hasta el año* 1860, *España se debate en lucha por implantar un régimen liberal, es Zaragoza y Aragón entero la gran preocupación de los gobiernos nacionales. El pueblo, los artesanos y labradores, marchaban siempre con quienes creían representantes de la libertad. Las calles de Zaragoza, Huesca y Teruel, vieron luchar con empeño a los que, por debilidad o traición de sus jefes, estaban destinados a ser mártires de la libertad.*

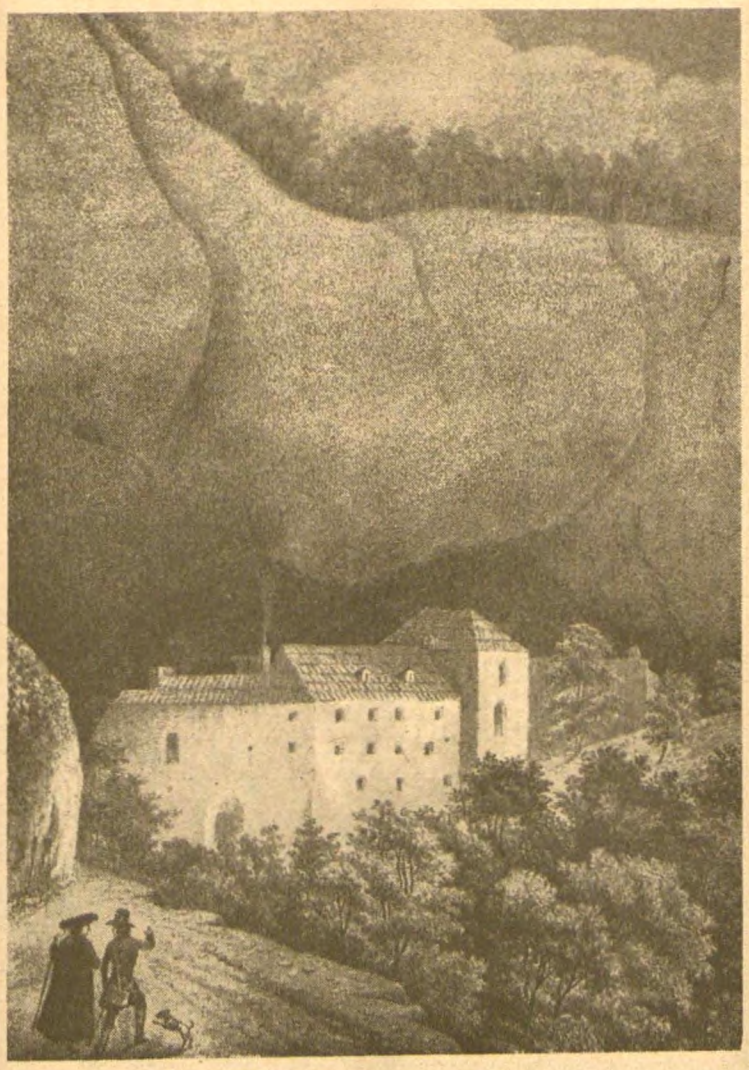

Monasterio de San Juan de la Peña.

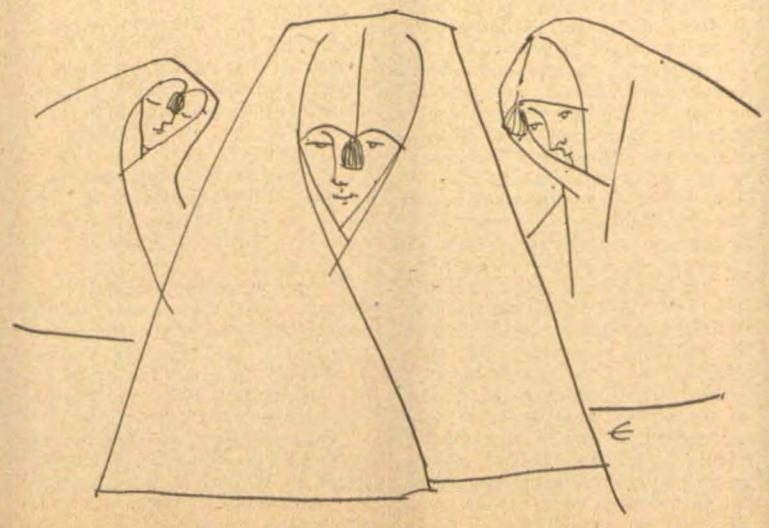

Mujeres del Valle de Ansó

## *HOMBRES DE ARAGON*

*Fueron hombres de Aragón, jacetanos y oscenses, junto a los habitantes de la actual comarca de Lérida, los que al mando de Indíbil y Mandonio, hicieron frente a la invasión romana en acciones que exigieron para ser dominadas la presencia de Escipión el Africano. Vencida la resistencia ibérica y profundamente romanizada la Tarraconense, se graban indeleblemente en la historia literaria de Roma los nombres de los grandes poetas* Marco Valerio Marcial, *el autor no sólo de inmortales epigramas sino de estrofas llenas de amor a la naturaleza, y* Marco Aurelio Prudendencio Clemente, *príncipe de los poetas cristianos de su época y que, como demuestra el P. Risco en el tomo XXXI de la "España Sagrada", nació en Caesaraugusta (Zaragoza). En el páramo cultural de la Edad Media cristiana, junto a San Isidoro de Sevilla, el gran faro cultural de su siglo, Zaragoza ofrece los nombres de* San Braulio, *a quien aquel encomendó la ordenación de sus "Etimologías", que escribió, además, por ruego del mismo San Braulio y de* Tejón, *continuador de la obra de sus maestros San Isidro y San Braulio.*

*Al terminar la Edad Media,* Ximénez de Urrea *nos deja en sus canciones juglarescas y en su versión de la Celestina una muestra del amplio sentido poético que había cuajado en Aragón por la influencia trovadoresca de Francia. Más adelante* Bartolomé y Leonardo de Argensola *van a Castilla a enseñar el castellano, mientras que* Jerónimo Zurita *marca un modelo no corriente entre los historiadores de la época, con su ejemplar aprovechamiento documental en la narración histórica.*

*Como un gran destello, heredero de la pléyade de humanistas aragoneses, educados en Italia desde los tiempos de Alfonso V el Magnánimo, aparece en el s. XVII la figura señera de* Baltasar Gracián. *En el siglo XVIII* el conde de Aranda *representa, dentro de sus vacilaciones, la introducción de lo que después granó en el profundo ideario liberal del siglo XIX y como gran creador de la política de Carlos III, abrió España a los aires modernos de su época que produjeron el gran impulso cultural y social de fines de siglo y comienzos del XIX, en el que fulguró el hombre de* Fuendetodos, *Francisco de* Goya y Lucientes, *que abrió nuevos cauces a la pintura y mantuvo la vieja tradición pictórica española en trance de morir.*

*Dos grandes figuras modernas llenan la historia de Aragón,* Joaquín Costa, *integralmente aragonés en sus aciertos y en sus errores, apasionado creyente en la capacidad creadora del pueblo, enamorado de sus instituciones sociales tradicionales y que supo hacer vibrar a España entera, contra los desaciertos de una administración monárquica que sólo veía en las guerras —Cuba, Africa— el procedimiento de sostenerse en el poder y de seguir esquilmando a la nación.* Santiago Ramón y Cajal, *cuyo centenario se está celebrando, que recogiendo la tradición científica que en Aragón produjo un* Miguel Servet, *rompe la costra de escolasticismo reinante en los medios científicos españoles y crea las condiciones para la existencia en España de nuevos hombres entregados al estudio y a la investigación.*

Dibujos del natural y litografías de la época, de Parcerisa
Ilustraciones de Elvira Gascón.

# El Mercurio de Almadén

## Y LA CODICIA DE LOS BELICISTAS

Los belicistas yanquis continúan sus esfuerzos de penetración en España, con ánimo de apoderarse de las riquezas del suelo y del subsuelo, dominar la posición estratégica que nuestro país ocupa en Europa, y tener bajo su férula, en calidad de esclavos, a los españoles.

Una de las formas de penetración es la de apoderarse poco a poco, mediante los consorcios americanos, de las industrias, las minas y las empresas que para ellos tienen un valor fundamental.

Y como es lógico, al margen de ellas no podía quedar la fuente principal de producción de mercurio en el mundo: las minas de Almadén.

Las minas de Almadén tienen una gran importancia.

### UN POCO DE HISTORIA

Hace más de tres mil años que se explotan los ricos veneros de mercurio de Almadén. Así lo acreditan los restos de labores primitivas y de la época fenicia. Los romanos construyeron largos subterráneos que conducían al fondo de las minas. Trabajo de esclavos se necesitaba en aquel entonces, para extraer el mercurio, del cual ya habla Estrabón en el siglo III antes de nuestra era.

Fueron los árabes los que dieron el nombre de Almadén, que significa La Mina, a este emporio codiciado de riqueza. Los caballeros de Calatrava las hicieron suyas durante la Reconquista. Pero más tarde, cuando los Reyes Católicos decretaron el paso a la Corona de los maestrazgos y los bienes de las órdenes militares, las minas de Almadén pasaron directamente bajo la jurisdicción real.

### EL MERCURIO

Pocas aplicaciones tenía el mercurio en la antigüiedad. Los griegos le llamaron **hidrargyros**, que quiere decir plata líquida. Fueron los alquimistas de la Edad Media los que le dieron el nombre de **mercurios** en honor del dios de este nombre, habiéndolo empleado en sus intentos de lograr la transmutación de los metales.

El año 1566 se descubrió, precisamente en México, por un minero español, el procedimiento de amalgamación (mezcla con mercurio) para el beneficio de la plata. En México se encontraron yacimientos importantes en Durango, Zacatecas, pero ha sido en los tiempos modernos cuando este metal líquido ha alcanzado una importancia de primer orden. Es conocida su aplicación para termómetros, barómetros y muchos aparatos de física e ingeniería, y es absolutamente imprescindible en la medicina moderna, en la que entra en infinidad de compuestos, los llamados mercuriales, (cloruro de mercurio, cianuro, yoduro, etc.

### LA MINA DE MERCURIO MAS IMPORTANTE DEL MUNDO

El rendimiento de la mina de Almadén constituye la tercera parte de la producción mundial. Los americanos, conocedores de ello, han desplazado en buena parte a los ingleses, y el control del mercurio español ha pasado a sus manos.

Las exportaciones españolas de mercurio han subido de 9.530 quintales métricos en 1940, a 34.304 en el año 1950, es decir, casi se han cuadruplicado. Sin embargo, el precio ha disminuido en un 8.3 por ciento. De cerca de 51 dólares por botella de 76 libras ha pasado a 46.5 dólares. que es el precio que le exigen al régimen español, cuando el precio de las convenciones internacionales es de 70 dólares por botella.

Pero, claro, los yanquis quieren hacer buenos negocios, sin importarles la forma de hacerlos. Desde febrero de 1950 se aseguró el monopolio para la venta de este codiciado producto la "International Quicksilver Corporation". El centro mundial de la contratación del mercurio pasó a Nueva York. Pues bien, el precio de 46.5 dólares por botella se ha elevado, puesto en Nueva York, a 210 dólares, lo que significa una elevación superior a 450 por 100.

Los negocios son los negocios.

### CODICIA Y MISERIA

A los americanos les importa muy poco el valor que representaría para España y para el fortalecimiento de su economía un producto de tan alta calidad como es el mercurio. Tampoco le importa mucho al régimen, que de esta manera entrega los recursos del país a manos extranjeras, ahondando la miseria del pueblo español. La obtención del mineral, por tostación del cinabrio, se realiza a costa de los bajos salarios de los mineros españoles, los cuales, sobre la explotación inicua de que son objeto, se hallan expuestos a las intoxicaciones producidas por las emanaciones del mercurio, con graves daños para su salud.

Y para satisfacer la codicia de sus amos extranjeros, haciendo posible de este modo la ocupación total del país y su preparación para la guerra, el régimen actual de España no presenta la menor dificultad, sino que por el contrario se somete y obedece gustosamente.

La historia refleja hechos que debieran servir de ejemplo. Como en el siglo XVI lo hiciera el Emperador Carlos V, entregando a unos banqueros alemanes, los Fugger. las minas de Almadén en pago de las deudas contraídas en sus guerras, ahora el régimen actual entrega también estas minas, con reservas todavía incalculables, para que los nuevos agresores puedan preparar mejor la salvaje guerra con que sueñan.

Pero el pueblo vigila. Vigila y lucha. Y ni se dejará quitar lo que es suyo, ni se dejará arrastrar a un nuevo conflicto.

# Una gran tribuna

(Viene de la 1a. Pág.)

los españoles y que, ya en la etapa de su maquinación, hunde a España en la ruina y en la catástrofe.

Por eso, la convocatoria del Congreso de los Pueblos por la Paz despertará en el corazón mismo de España, donde quiera que sea conocida, una profunda emoción y una viva esperanza. Nuestros compatriotas a quienes llegue, a quienes sepamos hacer llegar, la voz del llamamiento al Congreso de los Pueblos, verán que no están solos en su gran anhelo de paz, que este mismo sentimiento mueve a cientos de millones de seres en el mundo entero, que las fuerzas que luchan por la paz del mundo son las más firmes aliadas de cuantos no quieren la guerra para su patria. Cerrar el paso a la guerra en el mundo, asegurar firmemente la paz mundial, es alejar el espectro de la guerra del horizonte de cada país, despejar ante cada pueblo los caminos de su propia independencia nacional, de su bienestar y de su libertad.

La Conferencia Española de la Paz convocada en México para el 23 de noviembre, por iniciativa del Consejo Español de la Paz, debe ofrecer una gran tribuna española a la mayoría inmensa de nuestros compatriotas que sienten, desde lejos, las mismas preocupaciones, los mismos afanes que hoy mueven, por encima de todo, a los españoles dentro de España. Desde esa alta tribuna, humana y española, podrán los españoles todos, sin necesidad de aceptar ninguna clase de posiciones ni de principios preestablecidos, expresar libremente sus opiniones, sus sentimientos con respecto a la paz y al modo de concebirla y asegurarla, con respecto a lo que el aseguramiento de la paz significa para la vida y el porvenir de España.

La unión, la colaboración y la acción coincidente de todos los españoles patriotas, como quiera que piensen y sin hacer dejación de su ideario político o religioso, son indispensables para librar a España del peligro pavoroso de la guerra, contribuyendo a salvar la paz del mundo.

Las cosas no pueden continuar así. De todos los pechos sensibles se alza este grito de angustia. El mundo tiene que encontrar de nuevo los caminos del trabajo creador, apartarse del rumbo hacia la catástrofe, en que algunos quieren precipitarlo. El Congreso de los Pueblos por la Paz se reunirá "para hacer cambiar el curso de los acontecimientos", para asegurar los derroteros de paz del mundo, que tanto interesan a la salvación de España.

La Conferencia Española del 23 de noviembre expresará, sin ningún género de duda, en las voces distintas y concordes de nuestros compatriotas de México, aquel sentimiento unánime de paz que hoy anima a todos los patriotas dentro de España y la poderosa esperanza que en todo español sensible despierta la próxima reunión del grandioso Congreso de Paz de los Pueblos.

Junto a los hombres y mujeres que tienen ya una conciencia clara y definida de lo que es el movimiento de la paz, tenemos que interesar por la Conferencia Española, que su voz sea escuchada en ella, a cuantos, discrepando todavía de este movimiento, teniendo puntos de vista y apreciaciones distintos sobre los grandes problemas del mundo y de nuestra patria, no estén de acuerdo con la guerra como camino y como método, a cuantos, de una manera o de otra, con mayor o menor claridad, coincidan en lo que, por encima de todo, une hoy a los hombres de buena voluntad en el mundo entero: el anhelo de que el espíritu del entendimiento pacífico prevalezca sobre las soluciones de fuerza.

# Vieja política

(Viene de la 1a. Pág.)

**Abisinia, pero Laval, primer ministro de Francia, se opone a lo que considera ser una arriesgada aventura. Inglaterra, celosa del predominio de Francia en el continente, consiente el rearme de Alemania. El despertar fue la batalla de Flandes y las bombas sobre Londres.**

**Las Naciones Unidas reproducen, con recargadas tintas sombrías, el espectáculo de la Sociedad de Naciones. Todo cuanto de más importante o más grave acontece actualmente en la política internacional se desarrolla fuera de las Naciones Unidas, Fuera de ellas se conciertan pactos y alianzas, desechando, a las veces, todo escrúpulo. Se considera como un posible aliado de las democracias a Franco, no obstante el repudio, que la claudicación del organismo oficialmente representativo no ha invalidado, de la conciencia democrática internacional. Se espera convertir en otro aliado al Japón purificado, si no por aguas lustrales, por la fuerza exterminadora de la bomba atómica. Y se trata a la Alemania de occidente como si ya hubiera demostrado, a lo largo de una experiencia histórica, la más firme vocación democrática y un ejemplar espíritu liberal**

**En este ambiente se hablará en vano de nuevas creaciones del espíritu civil, de los Estados Unidos de una Europa más dividida que nunca, de una comunidad europea a base del acero y del carbón de un mundo libre bajo el yugo de la fuerza, ya en servidumbre económica o en esclavitud política. Es el viejo mundo que perdura. El equilibrio a que hoy se aspira encubre las mismas ambiciones de antaño. Las alianzas que hoy se establecen responden a la misma finalidad que las anteriores a 1914 y a 1939. La paz armada de ayer es la guerra fría de hoy. El mismo sendero por entre tinieblas y relámpagos, la misma pendiente hacia el abismo.**

# Nuestros deberes

(Viene de la Página 1)

Allí, con plena libertad de expresión de los distintos puntos de vista que surgirán de los heterogéneos elementos que han de congregarse, podrán ser tratados los gravísimos problemas que en el mundo están actualmente planteados. Y a todos ellos ha de encontrárseles seguramente las soluciones adecuadas, siempre y cuando que los congresistas vayan dispuestos a admitir como axioma fundamental que todas las diferiencias entre los pueblos pueden y deben ser zanjadas por el camino de la negociación.

A este gran Congreso debemos prestarle la máxima atención todos los españoles y trabajar sin descanso para que a él pueda asistir una delegación integrada por personas de todas las tendencias. Por estas poderosísimas razones: porque allí, como en Congresos anteriores, debe llevarse el problema de España; allí, desde aquella gran tribuna debe recordársele al mundo que todavía sigue tiranizando a nuestra patria el régimen que fue principal y eficacísimo aliado de Hitler y Mussolini; y porque a los españoles nos interesa muy especialmente que el gran Movimiento Mundial de la Paz, al que ya se han adherido muchos cientos de millones de personas, consiga lo que constituye su único fin, su única razón de ser:, esto es, que todas las querellas, todas las diferencias, todas las disputas entre las naciones sean resueltos inmediatamente por medios pacíficos, mediante negociaciones.

Si el peligro de guerra desapareciese; si, como el Consejo Mundial de la Paz desea, se llega al arreglo pacífico de todos los gravísimos problemas que hoy están planteados; si, en definitiva, la paz impera en el mundo, España recobrará su independencia y su libertad, ya que entonces será dueña de sus destinos, y acabará con el régimen despótico de Franco.

Porque ningún español duda hoy que este supertraidor continúa tiranizando a nuestra patria porque le protegen de manera decidida y le sostienen en el poder los imperialistas que pretenden utilizarle para sus fines guerreros, sin tener en cuenta, pretendiendo olvidar, que fue su enemigo en la pasada guerra y que su sistema de gobierno es precisamente el mismo contra el que lucharon los vencedores.

**Niños españoles mendigando como titiriteros una limosna para remediar la miseria a que los condena el régimen de guerra.**

# LA AYUDA ECONOMICA A "España y la Paz"

Los lectores de "España y la Paz", están prestando a nuestra revista, desde numerosos países, el calor y apoyo que tanto necesita para llevar adelante su labor.

En **Uruguay**, durante la reciente Conferencia Española, tomaron el acuerdo de alcanzar una distribución de mil ejemplares y de liquidarlos puntualmente. Se sigue recogiendo dinero para ESPAÑA Y LA PAZ en los actos. Y en la citada Conferencia se hizo una gran colecta para nuestra publicación.

Desde **Brasil**, nuestros compatriotas en San Pablo y en Río de Janeiro nos escriben sobre la gran acogida dispensada a ESPAÑA Y LA PAZ. Preparan la rifa de un magnífico cuadro del famoso pintor Cándido Portinari para ayudar a nuestra revista. Nos dicen de San Pablo: "Nuestros delegados a la Conferencia Española por la Paz, de Montevideo, llevaron la recomendación de esta Comisión Española, de proponer a la Conferencia la adopción de un compromiso concreto de cada delegación fraternal de una ayuda especial al periódico. Nuestros delegados habrán depositado de nuestro compromiso un conto de reis (mil cruzeiros) a los organizadores de la misma..." "Pueden estar seguros nuestros amigos de ESPAÑA Y LA PAZ de que haremos cuanto esté a nuestro alcance por ayudarles".

De **Cuba** recibimos también valioso respaldo. Primero es un grupo de partidarios de la paz de la barriada del Cerro que nos envía 75 dólares. Ahora es la Unión de Mujeres Españolas en aquel país la que nos escribe: "...acordamos con el mayor entusiasmo enviarles la cantidad de 25 dólares como homenaje a ese magnífico periódico de los españoles por la paz"; "consideramos un deber el ayudar en la medida de nuestras fuerzas a ESPAÑA Y LA PAZ... aunque sea a costa de algún sacrificio"". "Las mujeres españolas en La Habana ayudaremos a propagar ESPAÑA Y LA PAZ por todas partes y aumentaremos de este modo los ejemplares que se venden, así como sus liquidaciones".

De **Argentina** se han recibido en lo que va de campaña cerca de mil quinientos pesos (moneda mexicana) y otro tanto del Uruguay. También los españoles de **Guatemala, Londres y París**, han enviado sus ayudas.

En **México**, los distribuidores de ESPAÑA Y LA PAZ están mejorando en gran medida sus liquidaciones y se están logrando también numerosos donativos.

Este esfuerzo, que agradecemos mucho, debe continuar todavía para garantizar a nuestra revista su periódica publicación.

ESPAÑA Y LA PAZ ha aumentado nuevamente su tiraje. Esta nueva victoria, que lo es de todos, requiere también la ayuda de todos.

Es necesario que las delegaciones mencionadas y todas las que reciben nuestro periódico hagan sus liquidaciones con regularidad y multipliquen su encomiable y repetido esfuerzo que tantos sacrificios, sabemos, cuesta.

Por ello estamos seguros de que los españoles partidarios de la paz en todos los países responderán con cariño a nuestra insistencia.

●

La lista de ayudas que solemos publicar en cada número de nuestra revista es en esta quincena como sigue:

| | |
|---|---|
| Suma anterior . . . . | 10.053,00 |
| Sr. Pérez . . . . . | 106,00 |
| Sr. Hernández . . . | 100,00 |
| Comisión de la Paz de ..La Habana . . . . | 645,00 |
| De la Unión de Mujeres de La Habana . . | 215,00 |
| De cinco compatriotas en Monterrey . . . | 21,00 |
| Varias aportaciones en México . . . . . | 271,00 |
| Total . . . . | 11.411,90 |

# Hilton en la Castellana

La explotación y colonización de España por los yanquis reviste multitud de formas. En primer lugar, claro está se fija sobre las industrias básicas y los transportes, aparte, naturalmente, la utilización de las bases estratégicas de carácter militar. Pero hay además otras muchas cosas en las que también clavan sus uñas los imperialistas de Wall Street y ahora vamos a detener nuestra atención en una de ellas.

Conocida es la afluencia de norteamericanos a España, los más con carácter oficial u oficioso, otorgado por Washington para apoderarse poco a poco del país; los menos, como simples turistas atraídos por la belleza de sus ciudades y parajes, aunque también por la seguridad de saberse ya dueños del lugar que van a pisar. Esta corriente de visitantes ha determinado un crecimiento muy considerable de la industria hotelera, y como los financieros yanquis no son gentes que dejen perder un centavo allí donde las circunstancias se lo deparan de un modo o de otro, han decidido arrebatar también este negocio a los españoles, y ya han empezado a poner en práctica sus planes.

La prensa franquista de fecha más reciente ha informado de la llegada a Madrid de un tal míster Elmiger, representante de los grandes hoteles norteamericanos Hilton. ¿A qué ha ido míster Elmiger a la capital de España? ¿A visitar acaso el antiguo palacio real, asistir a una corrida de toros y recalar después en un bar de la Gran Vía? No. Míster Elmiger ha ido a Madrid a ventilar cosas más sustanciosas. La prensa lo dice también. Ha ido a dirigir la terminación del montaje y a hacerse cargo de la explotación del gran hotel "Castellana Hilton" que ésta poderosa firma industrial va a abrir allá. Las noticias añaden que dicho hotel costará cien millones de pesetas y será el sexto en magnificencia entre los grandes hoteles del mundo. Y aún añade más: que la empresa Hilton se dispone a adquirir otro hotel parecido en Barcelona.

He ahí una prueba más de la rapacidad y de la insaciabilidad de los negociantes y colonizadores yanquis. Arrebatar a la industria hotelera española uno de sus renglones más importantes: el turismo. Hacerle a la misma una competencia inícua, con todas las ventajas de su parte. Y, finalmente, ahondar más el dramático contraste entre el desaforado lujo y la opulencia de los millonarios y el hambre que padece el pueblo español, precisamente por culpa de los que están transformando nuestra patria en una colonia suya y en una base de guerra, ayudados por los jerarcas del régimen que todo se lo llevan y todo lo arruinan.

### *LA GUARDIA CIVIL EN EL PENTAGONO*

*El general español Camilo Alonso Vega, director general de la Guardia Civil, ha visitado los Estados Unidos. Ha sido recibido en el Pentágono, donde se entrevistó con los altos jefes militares. Visitó también la base naval de Quintico, la Escuela de Ingenieros Militares de Fort Bellebois, el Colegio de West Point.*

*Claro: nadie iba a suponer que un general como Alonso Vega hiciera un viaje a los Estados Unidos para recorrer los museos, las universidades, las bibliotecas.*

*Pero así como la guardia civil fue creada en el siglo pasado para perseguir al bandolerismo, ahora se dedica a recibir órdenes del Pentágono para perseguir a los partidarios de la paz.*

# Ante el Congreso

(Viene de la 1a. Pág.)

**La voz del pueblo español, de todos los españoles patriotas se escuchará también, reflejando el sentir común de todos ellos, en esta grandiosa asamblea de los pueblos.**

**Con este espíritu y bajo esta aspiración, nos reuniremos los españoles partidarios de la paz, en México, en la Conferencia Española de la Paz del 23 de noviembre.**

**También los españoles contribuiremos, con nuestra unión y nuestra acción, a hacer realidad el noble postulado del Consejo Mundial: la paz puede ser salvada, la paz debe ser salvada.**

# El trabajo de los grupos y emisarios de la Paz en México

A medida que se aproxima la fecha del Gran Congreso de los Pueblos por la Paz, los Grupos y Emisarios de la Paz van intensificando su trabajo y consiguiendo que, día a día, nuevas voluntades españolas se manifiesten en pro de tan noble causa. Pero esto, con ser muy importante, lo es más el hecho de que muchos de esos españoles se transforman también en nuevos y activos partidarios de la Paz, que amplian considerablemente el Movimiento al dirigirse a sus amistades, a sus vecinos, a sus paisanos, desconocidos en muchos casos, y así surgen nuevos Emisarios y nuevos Grupos que constantemente recaban opiniones sobre la Paz.

Veamos a través de algunos hechos ejemplares, cómo los partidarios de la Paz van proyectando hacia sus compatriotas las ideas de la negociación y del entendimiento, contra las ideas de la imposición y de la fuerza.

### GRUPO "MATIAS PEÑALBA"

Este Grupo, con el lema de "casa por casa y tienda por tienda", ha visitado a varios centenares de españoles con resultados altamente prometedores. En una de sus últimas reuniones sus componentes pudieron comprobar la importancia del trabajo y los resultados que se obtienen cuando no se deja ni un día de visitar a algún compatriota para hablarle de la Paz.

¿Cuál fué el resultado de las experiencias de trabajo que se intercambiaron en aquella reunión? 150 opiniones sobre la Paz y el Congreso de los Pueblos. 300 firmas por un Pacto de Paz entre las 5 Grandes Potencias, lo que demuestra que los componentes de este Grupo, cuando encuentran a algún compatriota que está convencido de la importancia del Movimiento de la Paz, no olvidan presentarle la solución propuesta por el Consejo Mundial. 500 pesos para ayuda al Consejo Español. Pero esto no es todo: el Grupo "Matías Peñalba" está trabajando además en la organización de 4 a 5 nuevos grupos de Paz que se constituirán a base de españoles de la vieja emigración.

Este Grupo proyectó también su trabajo hacia los Estados y ya están recibiendo la ayuda de los españoles que radican en Durango y en Guanajuato: del primero ya recibieron algunas opiniones y 105 pesos.

Alentado por estos resultados, el Grupo salió de excursión hacia Acapulco en donde ya existe un gran núcleo de españoles, para colaborar con ellos en los trabajos de recogida de opiniones y de ayudas económicas para el Consejo Español de la Paz. Este Grupo piensa conseguir, para entregar en la CONFERENCIA ESPAÑOLA DE NOVIEMBRE, la cantidad de 600 opiniones y la de 3,000 pesos.

# La Comisión Española de la Paz, de San Pablo (Brasil)

**Forman esta Comisión los siguientes compatriotas:**

**Sr. José Ortega, Presidente.—Sr. Bartolomé Castillo, Vicepresidente.—Sr. Amador Vázquez, Secretario.—Sr. Sebastián Collado, Tesorero.—Sra. Encarnación Borrego.—Sr. Francisco Corona.—Sr. Martín Ponce.—Sr. Bartolomé Rodríguez y Sr. Francisco Ponce.**

Esta Comisión será ampliada por un delegado de cada grupo o núcleo de partidarios de la paz ya constituídos, y de los que en lo sucesivo se formen, así como por otras personas que serán invitadas y están dispuestas a participar en la orientación y reforzamiento del trabajo por la defensa de la paz.

El movimiento ha recogido hasta la fecha 1,100 firmas españolas por la conclusión de un Pacto de Paz entre las cinco grandes potencias.

Once núcleos o grupos de españoles hay constituídos hasta el momento en diferentes zonas de la ciudad de San Pablo y en Santos, que realizan un abnegado trabajo en la recogida de firmas, difusión y venta del periódico "España y la Paz", y difunden las resoluciones del Consejo Mundial y el llamamiento al Congreso de los Pueblos por la Paz.

La Comisión Española por la Paz, de San Pablo, ha resuelto intensificar la campaña de recogida de firmas, la organización de nuevos núcleos de partidarios de la paz, orientando todos sus esfuerzos en torno al apoyo al Congreso de los Pueblos que se celebrará en Viena, el 5 de diciembre. En consecuencia, adoptó el compromiso de duplicar en un mes el número de firmas alcanzado hasta ahora; doblar la cantidad de grupos existentes y asegurar el envío de uno o dos delegados españoles al Congreso de los Pueblos por la Paz.

### UN GRAN ALIENTO

Al constituirse, la Comisión Española por la Paz, de San Pablo (Brasil) envió a nuestro director una carta de felicitación y estímulo que mucho agradecemos y de la que publicamos a continuación unos párrafos:

"La Comisión Española por la Paz, de San Pablo (Brasil), recientemente designada por nuestro movimiento en esta ciudad, le hace llegar a usted y al Consejo de Redacción y Administración de **"España y la Paz"**, el más cálido saludo y la expresión de solidaridad y gratitud por la aportación valiosísima que significa para la paz mundial y la salvación de nuestra querida España, el esfuerzo que ustedes realizan manteniendo esa hermosa tribuna española, expresión genuina de los sentimientos de nuestro pueblo, de amor a la libertad y de celo por su independencia nacional".

**"España y la Paz"**, en la emigración española, es el nexo que nos une a todos y que ha permitido crear el gran movimiento que hoy tenemos los españoles partidarios de la paz, acercándonos cada vez más a España, viviendo sus inquietudes y sus luchas, participando en ellas, identificados en el salvador Movimiento Mundial de los Partidarios de la Paz.

**"España y la Paz"** ya no es patrimonio exclusivo de los que la editan; hoy se ha hecho carne de las inmensas masas españolas, y a ellas le pertenece, de lo que debéis estar orgullosos.

Para nosotros que contraemos la responsabilidad de acercarnos a todos los españoles que viven en esta zona del Brasil, de unir sus voluntades de paz y de cariño a la patria que nos permita contribuir con el esfuerzo común a la salvación de nuestro pueblo y a rescatar su independencia nacional, **"España y la Paz"** es un elemento indispensable que utilizaremos y defenderemos como el bien más preciado.

Con el saludo fraternal de la Comisión Española por la Paz, llegue a vosotros, estimados compatriotas, el aliento para perseverar hasta el fin en vuestra obra, que es nuestra también, de ayudar a liberar a España, recuperar su independencia nacional y organizar la paz para todos los pueblos".

José Ortega, Presidente; Amador Vázquez, Secretario.

Los que trabajamos en **"España y la Paz"** enviamos a nuestros queridos compatriotas de San Pablo (Brasil) nuestro agradecimiento por su cordialísima carta, y les aseguramos nuestro esfuerzo por hacer de esta revista la publicación que la gran causa de la paz y el trabajo abnegado de los españoles patriotas merecen, mejorando aún sus páginas y estrechando mucho más sus lazos cos todos nuestros compatriotas.

# IMPORTANTE ASAMBLEA

El día 2 del actual se celebró una importante Asamblea de los Grupos y Emisarios de la Paz, que fué presidida por el Dr. D. José Giral, Presidente del Consejo Español de la Paz, y los Sres. W. Roces, R. Ruiz Rebollo, Augusto Fernández y F. Comesaña, miembros del Consejo.

### PALABRAS DEL DR. GIRAL

Inició la reunión el Dr. Giral explicando la importancia que tenía esta Asamblea, en los momentos en que se está preparando en todo el mundo el Gran Congreso de los Pueblos por la Paz, para el Movimiento de los españoles partidarios de la Paz en México. Destacó ante los Grupos y Emisarios de la Paz la importancia extraordinaria que representa la Consulta Popular y las razones que nos obligan a llevar a todos nuestros compatriotas para recoger opiniones sobre la Paz. No se trata como otras veces, advirtió el Dr. Giral, de una campaña de firmas; ahora debemos saber lo que piensa y opina cada compatriota nuestro sobre las mejores formas de conseguir la Paz. Se trata, pues de un trabajo de recogida de opiniones, para que la Delegación que vaya a Viena pueda llevarlas al Congreso como reflejo del pensamiento y la voluntad de la mayoría de nuestros compatriotas en México.

Cuando al hablar de la Delegación, afirmó el Dr. Giral que él iría como Jefe de la misma y que "mañana mismo me pongo a arreglar mi documentación", una atronadora ovación impidió oír sus últimas palabras. Después, animó con palabras llenas de entusiasmo a todos los Grupos y Emisarios de la Paz para que simultáneamente al trabajo de recogida de opiniones hicieran los máximos esfuerzos en la Campaña económica para sufragar los gastos de la Delegación. Terminó el Dr. Giral felicitando a todos por su buen trabajo. Calurosos aplausos demostraron el cariño con que fueron recibidas las palabras del Presidente del Consejo Español de la Paz.

### EL DR. COMESAÑA

A continuación, se le concedió la palabra al Dr. Comesaña, que habló de la importancia de la Conferencia Española de la Paz que se celebrará el 23 de noviembre y de las formas de trabajo que debe emplear el movimiento de la Paz para que la Conferencia de Noviembre sea una rotunda manifestación de la voluntad de Paz de los españoles en México, además del balance de trabajo de los Grupos y Emisarios de la Paz.

### GRUPOS Y EMISARIOS

El Dr. Giral concedió la palabra después a los representantes de los Grupos y Emisarios de la Paz, y con un gran entusiasmo relató el del Grupo "Ebro" cómo han trabajado para conseguir los éxitos de las últimas semanas. El representante del Grupo Ebro fué muy aplaudido por el trabajo que todos sus componentes han realizado y el Dr. Giral les consagró unas frases elogiosas para todos los que comprenden, como ellos, que sólo así se podrá llegar a todos los españoles y conocer cómo piensan. El Sr. Talavera, en nombre de su Grupo, propuso algunas iniciativas para ayudar al Movimiento de Paz en España.

Un miembro del Grupo "El Palleter" explicó los éxitos obtenidos entre sus componentes utilizando el método de trabajo "en cadena".

El nuevo Grupo organizado en Portales, recientemente, presentó ante la Asamblea las positivas experiencias del trabajo en pro del Congreso de los Pueblos y anunció la organización de un nuevo Grupo de Paz.

El Grupo "Matías Peñalba", uno de los que más se distinguieron en el Congreso Español de Noviembre, presentó un balance de experiencias que hace pensar en la posibilidad de que sea uno de los Grupos que más se distingan en esta gran Consulta Popular por la Paz.

Hablaron después los representantes de otros Grupos y Emisarios de la Paz, y en un ambiente de gran entusiasmo terminó la Asamblea con unas palabras llenas de emoción pacifista, pronunciadas por el Vicepresidente del Consejo Español Sr. Ruiz Rebollo.

# Cómo trabajan por la Paz los españoles del Uruguay

### ENTUSIASMO ANTE EL CONGRESO DE LOS PUEBLOS

Los activistas del Movimiento de Españoles por la Paz, del Uruguay, están trabajando con entusiasmo en la celebración de reuniones y fiestas entre los españoles a fin de popularizar las Resoluciones de la Conferencia Española de la Paz, del 22, 23 y 24 de agosto último, impulsar la unidad de los españoles en torno a la lucha por la paz y por la salvación de España, y asegurar el envío de una delegación al Congreso de los Pueblos por la Paz.

Por su parte, varias entidades españolas que participan en la lucha por la paz, han organizado asambleas abiertas con el mismo fin y han programado, además, fiestas para contribuir a los gastos de envío de la delegación.

### BOLETIN EXTRAORDINARIO

La Comisión Española de la Paz en el Uruguay ha editado un número extraordinario de su boletín "Españoles por la Paz", con profusión de fotografías, dedicado íntegramente a la Conferencia de Agosto.

### FIESTA DE LA JUVENTUD ESPAÑOLA

El día 21 de septiembre se realizó en la Casa de España, con gran éxito, la "Fiesta de la Primavera", organizada por la Juventud Española, y dedicada al Congreso de los Pueblos por la Paz. El Secretario de la Juventud Española, Gerardo Montes, explicó la significación de dicho Congreso, adoptándose, entre otras, una resolución de adhesión al mismo.

### ACTOS EN PREPARACION

Entre las fiestas y actos que hay en preparación figuran un "chocolate" para el día 11 de octubre y un acto en un cine, organizados por un Comité de Españoles por la Paz de un barrio de esta capital; un festival para el día 18, organizado por la Casa de España; otro, para la misma fecha, organizado por el Centro Democrático "Luis Tuya"; y un festival organizado por el Frente Nacional Gallego.

### CONFERENCIA DEL ESCRITOR D. JOSE BERGAMIN

Organizada por el Comité de Comerciantes Españoles por la Paz, y con la colaboración del cuadro artístico de la Juventud Española y del guitarrista Paco Heredia, se realizará el 28 de octubre, en un cine de esta capital, una conferencia titulada "Dos formas vivas del folklore español", "El sainete madrileño y la copla andaluza", a cargo del escritor D. José Bergamín, presidente de la Comisión Española de la Paz en el Uruguay.

### FESTIVAL A BENEFICIO DE ESPAÑA Y LA PAZ

El 20 de septiembre se realizó un baile a beneficio del periódico "España y la Paz", organizado por el Centro Democrático Español de la Unión. Destacando el valioso papel que desempeña "España y la Paz", como vehículo de orientación, y unidad de los españoles en la lucha por la paz, habló el Sr. Aurelio Sáiz, Secretario de Propaganda de la Comisión Española de la Paz. El festival arrojó un beneficio de 62 dólares.

# Quiénes forman la Comisión Española de la Paz en la Argentina

Presidente, MIGUEL DE AMILIBIA, diputado a Cortes.— Secretario General, CARLOS RODRIGUEZ, comerciante.—Secretario Adjunto, ANTONIO R MARTINEZ, ex secretario del Hogar Regional Murciano.—Tesorero EDUARDO LLEONARD, industrial.—Vocales, EDUARDO ZAMACOIS, escritor, JACINTO GRAU, escritor; RAFAEL ALBERTI, poeta; CLEMENTE CIMORRA, escritor; JOSE DOMINGUEZ; PEDRO ANTIN OLAVE, ex agregado cultural de la República; MARIA TERESA LEON, escritora; CALVIÑO DE CASTRO, poeta; EMILIO LAZAUM, dirigente de la Colonia Vasca; MIGUEL VILADRICH, pintor; PATRIO CAYON, dibujante, DAVID ALVAREZ, director del Centro Lucense; WILFREDO VILADRICH, escultor; LUIS SEOANE, pintor; PABLO PUJADES, industrial; RICARDO MIR, dibujante.

La Comisión Española de la Paz en la Argentina ha dirigido, con motivo de la próxima celebración del Congreso de los Pueblos por la Paz, una carta circular a las organizaciones y personalidades españolas de aquel país enviándoles el llamamiento y convocatoria del Congreso e invitándoles a estudiarlo y expresar las opiniones y resoluciones que tengan por conveniente, para hacerlas llegar a la gran asamblea mundial que tendrá lugar en Viena. También los incitan a cambiar impresiones sobre el envío de una delegación a dicho Congreso, que represente a la colectividad española de la Argentina.

# CARTAS A ESPAÑA

## A una antigua amiga

**Por Amelia Martín de Gurrea**

**Presidenta de la Unión de Mujeres Españolas en México.**

Mi querida amiga:

¡Cuánta emoción siento y qué grande ha sido mi alegría al saber que existes! Durante estos largos años te supuse muerta; te creí en la lista innumerable de los mártires que reposan eternamente, cubiertos sus despojos por aquellas tierras adoradas. Al saberte viva, mi corazón latió con fuerza, con la misma fuerza que lo hacía al vivir las emociones de aquellos cortos años en que trabajabamos juntas por el bienestar de nuestra patria, por librar de la miseria a nuestros pueblos, ¿recuerdas, amiga mía?, por librar de la miseria los hogares de las mujeres españolas humildes.

Todo esto vive en nuestro corazón muy hondamente, y más hoy, cuando el mundo nos ofrece un panorama sombrío. Vivimos ante el peligro de una guerra espantosa a la que pretenden arrastrarnos las fuerzas del mal, ¡pero no lo conseguirán! Frente a estos deseos criminales se levanta arrollador el gran movimiento de los pueblos por la paz; la voluntad pacífica de millones y millones de seres impedirá esta inmensa catástrofe, contra la cual nosotros trabajamos y trabajáis vosotras ahí, seguras de que ése es el camino de la victoria. Tú estás firmemente convencida de esto, y ya veo que no has olvidado que tu obligación como excelente luchadora no acaba aquí sino que has de seguir convenciendo —como lo haces— a nuestras mujeres no importándote para ello ningún obstáculo.

Me hablas de la tristeza del medio, de la pérdida de los afectos, de cuán distinta es hoy vuestra vida y de las dificultades de vuestro trabajo... ¡La planta del invasor hollando nuestro solar patrio! ¡Los hombres de nuestro pueblo ofrecidos en venta infame para carne de cañón! Este drama subsistirá para España si a los designios de guerra no se oponen las avasalladoras fuerzas de la paz. Esta es nuestra fe y nuestra esperanza, y en tan humana causa encontramos a cada paso la voluntad firme de las almas nobles.

Dibujo de Pablo Picasso.

Tú, como nosotras, en este modo de sentir y de pensar, demuestras nuestro amor a la patria que es la mejor justificación de nuestro trabajo en favor de la paz. Me dices que vibra tu alma de emoción, cuando, escondido entre los pliegues de tu ropaje, llevas nuestro periódico y, con él, con su contenido, revives en las gentes el amor a nuestras ideas de paz e independencia; y en equellos chozos y caseríos inmolados de tristeza pero llenos de dulce melancolía, vives con aquellas gentes sencillas unas horas de emociones gratas, y al sentir latir vuestro corazón con fuerza, os dais cuenta de que vuestra alma no ha muerto y os prometeis trabajar con fe para conocer un día no lejano la alegría de España bajo un sol de tranquilidad y justicia.

Y estos fervorosos anhelos son los que los españoles llevaremos al gran Congreso de los Pueblos por la Paz como meta suprema de nuestras aspiraciones; el mismo sentir que tú, que vosotras, queridas amigas, y que todas las mujeres españolas, soñais para tranquilidad del mundo y para dicha de nuestros hogares. La paz del mundo traerá la ventura para nuestra patria, y será en nuestro suelo donde los españoles forjarán un pueblo dueño de sus destinos, dando fin al dolor nacional. Para esto, querida amiga, trabajemos con fervor. Defender nuestra soberanía es la razón de nuestra existencia como españoles dignos.

Con el pensamiento puesto en España y con fe en vuestro esforzado trabajo por la paz del mundo, saludo en tí a nuestras abnegadas mujeres y te abrazo muy fuerte.

### JIRAS Y EXPOSICIONES ESPAÑOLAS DE LA PAZ EN LONDRES

Nuestros compatriotas en Londres tuvieron, hace unas semanas, una feliz iniciativa: organizar una **Jira de la Paz** a Littlehampton (playa de la costa sur). La asistencia de 251 españoles puso de manifiesto los magníficos resultados de esta nueva iniciativa. Nos comunica nuestro corresponsal en Londres que fueron muchas las familias que a última hora se quedaron en la capital inglesa por falta de lugar en los autobuses alquilados. "Futuras jiras serán tres veces lo que ésta —nos dice— pues las **Jiras de la Paz** empiezan a tener renombre".

Anuncia también la celebración de una exposición de dibujos y pinturas por la paz, organizada por un grupo de artistas plásticos españoles emigrados en Inglaterra, y un acto para el próximo día 8 de noviembre, en el que se celebrará una Rifa de Ayuda a ESPAÑA Y LA PAZ.

Benidorm en la costa alicantina.

La ría de Zumaya, en Guipúzcoa

# Los ESPAÑOLES ante el CONGRESO de los PUEBLOS

## A la luz de los primeros resultados

**Fecundos y positivos resultados se están obteniendo en la consulta popular entre los españoles. Ya en otro lugar de este número dedicamos a ello las consideraciones oportunas. Hay además algo, empero, que nos interesa destacar aquí: las grandes perspectivas, las inmensas posibilidades que con el trabajo mismo se abren y a las cuales no pueden ser insensibles los emisarios de la paz. El recabar una opinión trae aparejadas dos cosas: la opinión misma, que puede ser buena o mala, pero que en todo caso es una opinión, una opinión que necesitamos conocer, y la pérdida del temor a llegar hasta los posibles opinantes. Ello arma de optimismo al emisario y le da nuevas fuerzas para seguir adelante.**

**No olvidemos esta verdad tan simple: en todo hombre hay, en potencia, un partidario de la paz. Aunque piense de distinta manera que nosotros. Incluso aunque a veces crea que la guerra pudiera ser la solución de los problemas que hoy agobian al mundo. Eso, en el fondo, no es sino irreflexión, falta de compresión. Si nosotros sabemos oponer argumentos precisos, claros y verdaderos; si sabemos demostrar que la guerra, deseada sólo por unos cuantos desalmados, no produce más que estragos a la humanidad, siendo en cambio la paz la que puede resolver todas las cuestiones pendientes, no habrá nadie que nos niegue su opinión e, incluso, que no nos agradezca el haber discutido cordialmente con él.**

**Y bien, los españoles no son ajenos a este modo de sentir de los demás hombres. Los españoles también detestan la guerra, aman la paz. Si no hubiera otras razones, les bastaría con mirar a su propia patria. El emisario que se acerca a uno o varios compatriotas con ánimo de solicitar su opinión puede tener la seguridad de que, en la mayoría de los casos, encontrará una respuesta afirmativa. Lo que hace falta es perder la timidez, poner en tensión la voluntad. Al hombre que va a llevar un mensaje de paz y a buscar un mensaje de paz, nadie puede recibirlo de uñas. Lo que se pide precisamente es el bien supremo de los hombres.**

## Los jóvenes españoles desean un porvenir de paz

Los más amenazados por los peligros de guerra, los jóvenes en los que piensan los belicistas para llevarlos a los frentes de batalla y hacer frente a las terribles armas mortíferas modernas, dicen NO a la guerra, en la consulta por la paz abierta entre los españoles y en los trabajos de preparación del gran Congreso de los Pueblos por la Paz. He aquí las opiniones de algunos de los jóvenes consultados:

"Como joven, deseo crearme un porvenir feliz que puede ser truncado si hay guerra; por esto quiero que haya paz".

"Deseo que no haya guerra y que todas las naciones la eviten por todos los medios, y que todos los pueblos puedan vivir en paz".

"Está muy bien esto de la campaña por la paz. Nosotros no queremos la guerra. La guerra la quieren solamente algunos jerifaltes norteamericanos".

"Ya es hora de que los pueblos y naciones busquemos como idea fundamental de nuestras propias existencias, la paz universal, armónica y digna".

"Opino que hay que evitar los odios que son extendidos por medio de las grandes rotativas y extender la creencia de que ningún país que verdaderamente haya padecido la guerra puede desear otra guerra".

"Como primer paso debe firmarse un pacto de paz entre las grandes potencias, que son, a mi juicio, las que pueden ir a la guerra y las que pueden evitarla. La experiencia nos demuestra que si no existe buen entendimiento entre las grandes potencias, la tensión internacional persiste como peligro latente de guerra".

## Antiguos residentes españoles en México manifiestan su opinión sobre la Paz

Crece de día en día el número de compatriotas, antiguos residentes en México, que dan su opinión favorable a la paz, contra los belicistas, y que, incluso, forman parte y organizan comisiones y grupos pro paz. Algunos de ellos son ya esforzados emisarios de la paz.

Sólo el grupo "Matías Peñalba" ha logrado en los últimos días la opinión favorable de 41 antiguos residentes.

He aquí algunas de ellas:

"Prohibición de las armas atómicas y de exterminio contra la población civil. Respeto a la soberanía e independencia de los pueblos".

"Quiero la paz para salvar a España".

"Tengo muchos hijos y quiero la paz para ellos y para todo el mundo".

"Quiero la paz para la humanidad".

"Que se termine la guerra de Corea y se prohiban la bomba atómica y la de bacterias".

"Desarme y respeto a la soberanía de las naciones".

## OTRAS OPINIONES

ALVARO CUSTODIO

"Un acuerdo internacional para desarmar a todos los países con amplia libertad para investigar mutuamente la sinceridad de ambas partes".

DIOSDORO GUERRA

"La paz como norma de vida entre todos los pueblos del mundo debe fincarse en el respeto mútuo y en la libertad absoluta de creencias e ideas, anteponiendo ante todo el derecho a pensar".

CORONEL ENRIQUE FLORES

"Me adhiero como hombre a cualquier organización que pugne por la paz, y como español, a la lucha por la independencia de España".

"La fraternidad universal buscando la conducta recta de todos los hombres, sin reservas mentales. Y si esto no se logra por amor, al menos, por el egoísmo dirigido, convenciéndose todos de que obrando bien serán felices al ser reproductivo todo el trabajo humano, proporcionando una superabundancia que haría innecesaria toda lucha entre congéneres".

MARIA LUISA G. VDA. DE MAYO

"Que se termine la guerra en Corea, que se unifique Alemania y se forme un gobierno democrático. Y que salgan del Japón las fuerzas de ocupación".

## De una carta de España

**Vamos a dar a conocer un valioso testimonio. Se trata de una carta recibida de España, en la cual, entre otras cosas, se dice:**

**"Veo que se está trabajando con verdadero afán en los preparativos del Comicio pro Paz que se celebrará en Viena el día 5 de diciembre próximo. Muy bien. Haré lo posible por mandar mi adhesión y la de los míos".**

**"...debiera trabajarse con verdadero interés por que todos los hombres honrados que sienten aversión por la guerra, sin tener en cuenta sus opiniones religiosas, políticas o filosóficas, se dieran la mano en la fecha indicada en la capital de Austria. Mucho podrán hacer en el sentido de la paz... máxime cuando dicha asamblea mundial estará presidida por hombres de la talla de Joliot-Curie".**

**He aquí la opinión de un español sincero y honesto. De un verdadero patriota. La opinión que expresa es la de millones de españoles. Nuestro pueblo no quiere la guerra. Nuestro pueblo no quiere que el mundo se vea envuelto en un nuevo incendio ni que España sea aniquilada bajo la barbarie de las armas monstruosas. Nuestro pueblo ama la paz, desea la paz, lucha por la paz. He ahí por qué se producen adhesiones tan entusiastas al Congreso de los Pueblos como ésta que publicamos, en la que tan nobles sentimientos humanos se revelan.**

## La palabra emocionada de las mujeres españolas

De entre los miles de opiniones nes recogidas hasta ahora entre los españoles en la gran consulta por la paz, muchas están firmadas por madres, esposas, hermanas, novias. Con un lenguaje propio y espontáneo, dicen así su amor por la paz:

"Yo, como española, harta de sufrir, deseo la paz en todo el mundo, una paz honrada, para que los pueblos puedan elegir libremente su modo de vivir"

"Quiero que todo el mundo se quiera y no haya odios ni rencores; sentirse todos tranquilos y felices".

"Deseo la paz porque soy madre y para el porvenir de mis hijos y del mundo en general anhelo que vivan progresando los pueblos unidos y en apoyo mútuo".

"Yo haré todo lo que pueda para ayudar a los que luchan por la paz".

"¡Ojalá todos estuviéramos unidos para la lucha por la paz que es lo mejor para los pueblos del mundo entero!"

"Habiendo paz en el mundo entero, las madres viviremos felices, porque nuestros hijos no tendrán que ser sacrificados en guerras injustas. Aún con discrepancias ideológicas, debemos anhelar una paz duradera".

"No hay madre en el mundo que no odie la guerra, y yo no soy una excepción".

"Detesto la guerra; tengo confianza en la paz".

"Deseo la paz para la humanidad. ¿Qué traen las guerras? Hambre, miseria y muerte. ¡Ojalá pueda lograrse que cese la matanza en Corea!"

## La opinión irrebatible de un niño

Un niño ha pedido a un emisario del movimiento de la paz dar su opinión en los papeles que habían firmado sus padres. Escuchó las conversaciones de los mayores y escribió:

**"Tengo 14 años. Por eso no quiero la guerra".**

Lección grande que debe hacer pensar a todos los hombres que sienten dudas, confusiones y temores cuando se les pide su ayuda en la lucha por la paz.

¿Quién puede negar que la opinión de este niño es la de todos los niños del mundo?

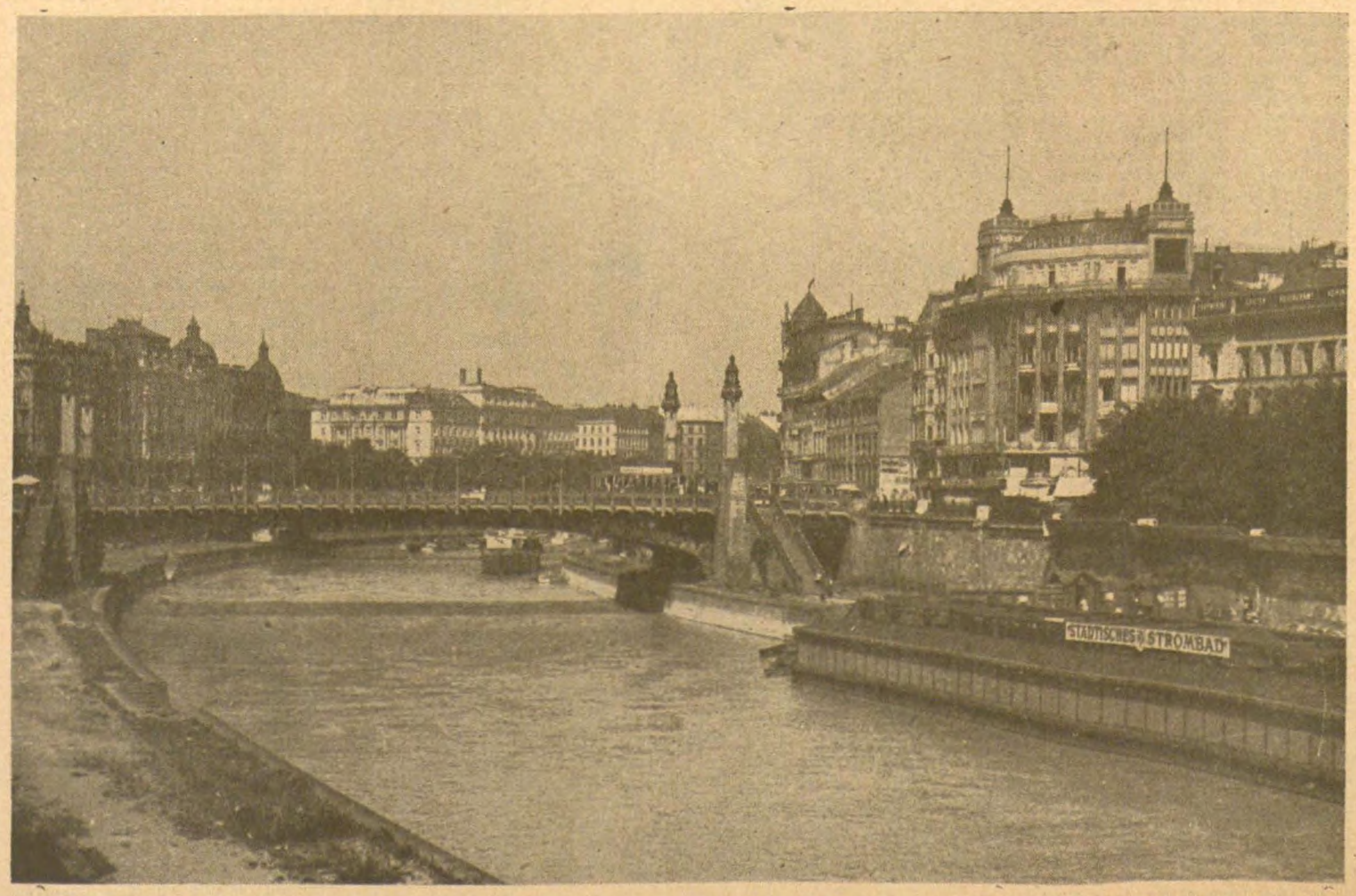


Viena, la gran capital austriaca, donde se reunirá el gran Congreso de los Pueblos por la Paz, el 5 del próximo diciembre.